京城日報
八月十三日(火) 夕刊
京城太平通一丁目 京城日報社

寄贈 10.8.16

巷說を妄信し 獨自の意思で兇行

犯人は歩兵中佐相澤三郎

【東京至急電話】陸軍省發表＝軍務局長永田中將に危害を加へたる犯人は陸軍歩兵中佐相澤三郎にして第一師團軍法會議の豫審に附せられることになり、十二日午後十一時五十四分東京衛戍刑務所に收容せられたり、兇行の動機は未だ審らかならざるも永田中將に關する誤れる巷說を妄信したる結果なる如く、又犯行は犯人獨自の意思によるものの如し同中佐は本月一日の異動にて歩兵第四十一聯隊附より台灣總督府台北高等商業學校服務を命ぜられたるものなるが、その赴任準備を終り十一日上京せるものなり

今井中將(現人事局長) 軍務局長後任に決す

【東京電話】陸軍省軍務局長は十三日左の如く決定した

補陸軍省軍務局長 陸軍省人事局長 陸軍中將 今井清

今井新局長

兩局長辭令公表

【東京電話】軍務局長及び人事局長任命辭令は左の如く公表された

陸軍省人事局長 陸軍中將 今井清
補陸軍省軍務局長
兼軍事參議院幹事長
參謀本部第二部長 陸軍少將 後宮淳
補陸軍省人事局長
參謀本部總務部長 陸軍中將 山田乙三
兼補參謀本部第二部長

林陸相葉山伺候

【東京電話】林陸相は十三日午前九時自動車で東京出發葉山御用邸に伺候、同十一時 天皇陛下に拜謁仰付けられ豫て書類を以て上聞に達したる永田軍務局長の遭難事件に關し委曲上奏、次いで後任軍務局長に關しても奏上御裁可を得て同十一時半退下した

有數の戰略家 嚴正無色を陸相に買はる

【東京電話】新軍務局長今井清中將は愛知出身本年五十四歲、士官學校第十五期生で本年三月人事局長となり今日に至つた純粹の軍令系統の人、參謀本部でも陸軍大學でも終始一貫戰術戰略で押通した有數の戰略家である、常に嚴正公平、無色透明の性格で一貫したことが部內統制を第一義とする林陸相に買はれたのである

參謀總長宮殿下に言上

【東京電話】林陸相は葉山御用邸退下後箱根强羅に御靜養中の閑院參謀總長宮殿下に拜謁の上永田局長刺殺事件につき詳細御報告申上げなほ今後の部內統制につき言上するところあり退下歸京の途についた

海軍費の九割は民間へ注入さる

人件費の大部分は生活費

九年度歲出の分布狀況

【東京電話】我海軍當局は眞の國防の危機は米國のヴインソン案に基く條約海軍完成期たる一九三九年前後にありとなし、海軍豫算も今後數年間は現存條約が存續すると否とに拘らず、現在額を超ゆるとも減少し得ざる情勢にあるため國民の國防豫算膨脹に對する危惧の念を一掃すると共に將來一層國產品を使用することに依り國內を潤すべく昭和九年度豫算の使途並に分布狀況を調査中であつたがその結果によると、海軍費の大部分は人件費、民間拂として支出され極めて少部が海外拂並に官廳拂として支出されたとが明かとなつた、而して人件費は殆んどその大部分は生活費として消費さるべき性質のものであるから結局海軍費の九割以上が直接國內民間に注入されてゐることになる即ち昭和九年度一般會計歲出の海軍費分布狀況は左の如くである

人件費	一八二、三二七、六一五圓	三七・三七%
民間拂	二七一、八九八、九九六圓	五五・七三%
官廳拂	二、六三二、七四九圓	〇・五四%
海外拂	三一、〇二一、三〇三圓	六・三六%

ア群島上空の非軍事飛行禁止

米大統領令で公布

【ワシントン十二日電通】ルーズヴエルト大統領は十一日大統領令を以て西經百六十七度以西にあるアリユーシヤン諸島の上空にかて軍事にあらざる一般飛行をなすことを禁止し、且豫備にある工廠及び要塞地上空の非軍事飛行をも禁止した、理由は公共の安全を保つにあるといふにある

秘密の嚴守

【東京電話】ルーズヴエルト米大統領が新に西經百六十七度以西の領海上における一般飛行の禁止命令を發したとの公電は未だ海軍省に到着しない、從つて當局は之れに對する正式な意見の開陳を避けてゐるやうである

西經百六十七度以西に初まる領海といへばウマラスカ島を含むアリユーシヤン群島の全部であつてこゝにはダツチハーバーを初めフツカマツツ等の海軍要塞がある、從つてルーズヴエルト大統領がその上空における軍事に非ざる一般飛行を禁止したことはその方面に對する軍事上のあらゆる秘密を嚴守する意味であり又工廠並に要港部上空における非軍事飛行を禁止したことは本土內にある工廠、要港部における產業施設擴大强化と造船造艦上の秘密を保つためと解される

多田司令官 赴任の車中で語る

【横濱電話】新支那駐屯軍司令官多田少將は十二日午後九時半東京驛發列車で陸軍關係その他官民多數の見送りを受けて赴任の途に上つたが、車中次の如く語つた

自分は今回赴任するに當つて中央部から特別に指示も訓示も授けられてゐない、從つて自分は前司令官の方針を踏襲して行く考へだ、北支方針については過般の北支事件で排日侮日の禍根を大體絕滅したので今後は經濟開發を主眼として行くべきでこの經濟開發は日支兩國民の福祉增進を圖るものでなくてはならぬと思つてゐる、之等の方針は我が國として既に決つてゐるのであるから自分は赴任後は現地の實情を十分に見てその手段方法を研究するつもりである、過般の我が憲兵狙擊事件はまだ現地において調査中で報告に接しないからこれに對し今後の對策について意見を述べることは出來ぬ現地に到着し眞相糺明の上適當な措置を執る考へである

朝鮮麻藥取締令

施行規則あす公布

明朗朝鮮建設の根本的法規

西龜課長談

既報の通り明朗朝鮮出現の根本的法規とも見られる朝鮮麻藥取締令施行規則は昨秋以來立案愼重審議を重ねた結果愈よ十四日公布されることになつた(規則全文は朝刊第三面へ連載)

四月二十五日附制令第六號を以て朝鮮麻藥取締令公布せられ更に本日附府令第九十九號を以て朝鮮麻藥取締令施行規則公布せられ愈よ來る九月一日より施行せらることになつたのであるが從來朝鮮に於ては大正九年府令一九四號『モルヒネ』『コカイン』及其の鹽類取締に關する件を以つて麻藥類の取締を行つて來たのであるが、その罰則は僅かに三月以下の懲役又は百圓以下の罰金に過ぎなかつた爲充分なる効果を擧ぐる事が出來なかつたのである、加之近時支那及滿洲地方より密輸入するものも增加の傾向があるので法令の罰則を重くし麻藥の不正取引の根絕を期するの必要がありまた第二阿片會議の條約並に麻藥の製造制限及分配取締に關する條約履行上にも改正の必要があつたので玆に制令を以て新に取締令公布せられ又今回之が施行規則公布せられたのである、之に依今後益々麻藥類の取締を嚴重に行ふこととなつたのである、斯くて地方の麻藥中毒豫防協會の事業と相俟つて中毒者根絕を計り得ることと思ふから充分本令の趣旨を諒解せられ法令制定の目的を達成せしむる樣希望する次第である

時局を語る

葉山て 高橋藏相

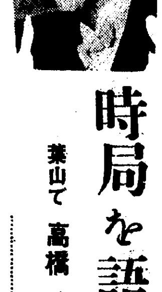

【葉山電話】葉山別邸に靜養中の高橋藏相は十二日夕刻時局に關し左の如く語る

永田軍務局長の不祥事件については內閣書記官長から只今簡單な報告を聽いたばかりで事件の眞相はよく判らないが誠に困つたことだ、それだけで軍の統制が紊れると云ふことにはならぬと**自分**は信じてゐる、從つてこれがため林陸相が直ちに進退を決する必要はあるまいと思ふ、凡そ一國の國務大臣となるべき者は平素より一身を捧げて國家に御奉公を致す覺悟がなくてはならぬ故に林陸相としても一身を顧みず國家の大局から善處されることになるであらう

△△(ー)△△

明年度豫算編成に當つて大藏省と陸海軍當局が懇談すると云ふことは我輩も兼ねて賛成してゐたことで大藏省としても從來の如く內にばかり引つ込んでゐないで豫算編成に當る必要がある場合に依つては自分から進んで**陸海**軍大臣と會つて豫算問題につき懇談することになるかも知れない

△△(ー)△△

地方財政調整交付金制度は內務省がどうするか知らないが大阪兵庫から時局匡救事業の成績について報告を受けたが政府補助金の三分の二までが會議費とか**宴會**費とかに使はれてゐるさうであるから先づかういふものゝ無駄を除くに努めなければならん、これが我が國の財政にとつて公債漸減と共に最も必要なることである(寫眞は高橋藏相)

人事局長後任 後宮少將に決定

【東京電話】今井中將軍務局長轉補に伴ふ人事局長の後任は左の通り決定した

參謀本部第二部長 陸軍少將 後宮淳
免本職 補陸軍省人事局長

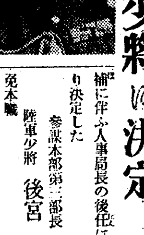

(寫眞は後宮少將)

斷乎たる決意 今井中將起用事情

【東京電話】永田軍務局長の後任として非常時陸軍の大番頭役たる軍務局長に轉補された人事局長今井清中將は士官學校第十五期生で同期には梅津第二師團長、田代憲兵司令官、松浦歩兵學校長等が健在年順序は最右翼である、陸軍大學卒業後ドイツ駐在武官、參謀本部第二課長、陸大教官、陸大幹事、參謀本部第一部長等を歷任し本年三月の異動に林陸相のもとに人事局長に補せられ終始軍令系統にあつて部內有數の戰術の權威である

古武士の如き風格を備へた豪放な性格で、いづれからも敬愛せられかつて參謀本部では南關東軍司令官(次長)荒木大將(第一部長)柳川中將(課長)のもとに部員としてゐたがこの部員(今井中將)には何れも一目おいてゐたといふからそれによつてもその人物が想像されよう林陸相はこの人物を見込んで去る三月の異動にはその片腕として人事局長に拔擢し部內統制强化を期したもので、去る**八月の人事**は同局長の如き人材が部內になかつたら出來なかつたであらうとさへ云はれてゐたが、突如永田軍務局長が遭難し陸相としてはこれが善後處置のため懷刀たる軍務局長に轉補しあくまで斷乎たる決意をもつて部內統制强化を期する決意を示したものと見られる

同中將の轉補は善後處置をつけるまでの暫定的人事と見られる**然し軍政に**は全く無經驗であるから軍務局長としては未知數である、同中將は渡邊教育總監と同縣の愛知縣出身で本年五十四歲である

更に積極的に統制を强行せん

責任完うを期す陸相

【東京電話】林陸相は永田中將の不慮の遭難事件に直面し去る八月定期異動以來心中深く決意したる部內統制問題について更に積極的統制を決意し十二日の首腦部會議に於てもこの心境を披瀝して今回の事件に依つて當然陸相にふりかかる責任問題についても進んでこの責任を全うする態度を明示するところあり、部內に於ても陸相の決心を全幅的に支持して居るが陸相が部內統制のために一身を挺んと決意を抱いたのは自己の統制下にある陸軍部內に於て未曾有の軍規軍律の紊亂事件が突發したことにつきこの眞相の判明を俟つて善後措置を完了せしめることが全く自らの重大責任であるとを痛感してゐるから事件の眞相判明を待つて更に積極的に出るものと見られる

留任を懇請 政府內の意見

【東京電話】岡田首相は十二日の永田軍務局長遭難事件を契機として惹起された林陸相の進退問題並に政局の動向に對し深甚の注目を拂ひ白根書記官長をして**軍部**初め關係各方面の情勢を聽取しつゝあるが、避暑中の後藤內相、內田鐵相、兒玉拓相は十二日急遽歸京岡田首相と會見報告を聽き更に林陸相を見舞ひまた葉山滯在中の高橋藏相も稻田內閣書記官を通じ事件の圓滿收拾方を**希望**してをり、大角海相も政府と連絡をとり林陸相の進退問題を中心とする事態の善處に努めつゝある、しかして政府部內としては今回は一應林陸相の留任を懇請し事態の收拾に當らんことを要望するに大體意見一致を見た模樣である、よつて十三日岡田首相は林陸相より陸軍部內の**事態**解決方策を聽取した上、關係各閣僚とも諮り根本的に時局收拾策を講ずることになる模樣である

故永田中將邸に牧野侍從御差遣

【東京電話】畏き邊りでは十二日死去した永田軍務局長の葬儀が十五日行はれる旨聞召され十四日午前十一時牧野侍從を同中將邸に御差遣あらせられ幣帛並に祭粢料及び金一封御下賜あらせらるべき旨御沙汰があつた

誠に惜しい 同期の大串軍參謀長談

永田中將遭難事件に關し同中將とは同期で知友の間柄にある朝鮮軍參謀長大串少將は十三日左の如く語つた

永田君とは士官學校も同期であり東京では互に同旅團內の聯隊長を勤めよく知り合つてゐるが將來を囑望されてゐる溫厚篤實の人物であり誠に惜しいことをしたものである

如何なる原因で斯かる不祥事が醸されたか陸軍省からも未だ詳しい公報に接せず全く見當がつかない何れにしても甚だ遺憾の極みで眞相が判明すれば差支へなき限り之を公表して世間の誤解を一掃する必要があると思ふ

橋本次官首相訪問

【東京電話】橋本陸軍次官は十三日午前九時半首相官邸に岡田首相、白根書記官長を訪問軍務局長後任問題その他につき重要協議を遂げ辭去した

辭令【東京電話】

朝鮮總督府法學專門學校長 鷹松龍種
敍勳三等授瑞寶章

宇垣總督

釜山松島に家族と避暑中の宇垣總督は十六、七日頃まで滯在し晋州を視察の上歸任の筈

總監十六日歸任

東上中の今井田政務總監は十三日夜東京發途中釜山に立寄り十六日午前七時四十五分京城驛着列車にて歸任の筈

矢島局長ら歸任

米穀生產費調査會に出席中であつた矢島農林局長、山澤農產課長は十三日午前七時四十五分歸任した

人

◇矢野祕書官 十三日釜山より歸城
◇有賀光豐氏(殖銀頭取)十四日午後三時廿分歸城の豫定
◇色部貢氏(殖銀理事)東上中の所十三日午後三時廿分歸城

朝鮮火災
朝鮮本店 京城

"誠に遺憾に堪へぬ" シャトル市長釋明書を手交

【シャトル十二日電通】シャトルに於ける不敬事件につき圓滿解決に奔走中であるシヤトル市長は十二日岡本領事宛正式釋明書を手交し事件が全くアメリカの自由取材の習慣に從つて無意識に仕組まれたものでこれが日本國民に異なれる解釋を下されるに至つたことは誠に遺憾に堪へぬ旨を確言した

天地玄黃

◇公債漸減を强行するのださうな、サハラの沙漠を懷手で步くやなことをいつてゐる

◇學制改革案いよ〳〵文審へ、ワシの家も屋體骨がいがんでるが、これに手をつけると、事だから、障子の骨をチヨツクラ二三本改築しときますぢや

◇やめるといふ、やめられては困るといふのがある、やめてくれゝばよいがナといふのがある、かうなると、やめることを、やめやうか、やめまいかと一思案せざるを得ない、莊簡齋のことぢや

◇豪膽なる自動車犯人たといふ豪膽なのではない、たゞ正義の觀念を缺いでるだけのことなり

元寇(2)

藤井眞澄 作
志村立美 畫

妹の戀人(二)

評盜を捕へるために、兄と決死の競爭をしてゐる相手の戀を、妹は受入れたのである。

『水の垂れる』やうな麗しい妹である。しかし、小面にくい、剛情な妹ではある。

『今度の捕物は加賀家の名譽と、この兄の生命をかけての鬪ひなのだ。それを承知の上で、お前は大串と一緒にならうといふのだな』

『いえ、さうではございますまい。兄上樣と大串樣の爭ひは、お二人の心からの本當の爭ひではないやうに、私は思ふて居りまする』

『心からの本當の爭ひでないと……』

孫太郎が呆れたやうに云ふと、蘂野は賢さうに答へるのである。

『よう考へて御覽あそばせ。それはまた藥屋と藥屋の爭ひでもございません』

『なにを、馬鹿なことを云ふのだ』

『いえ、馬鹿なことではございません。私の申すことが眞實でございます。今度のは、全く世間の人氣と人氣の爭ひなのでございまする、兄上樣も、大串樣も、それから籠役の方々も、檢斷所や侍所や、それに六波羅の南殿も北殿も、皆んなイカヅチ黨の不思議な行動にすつかり驚き恐れて『誰がこの怪盜を早う捕へるか』といふばーッと立つた人氣に引き込まれ、煽られたのでございませう』

『屁理窟をいふな』

蘂野は、孫太郎の顏りが耳に入らないやうに、何はきく〳〵と論を進めるのである。

『皆樣でよう御相談なされば、早う捕へられるものを、自分の籠屋だけで、自分一人の手だけで捕へようとお互に祕密にし合ひ邪魔にし合ふて、焦つて探索なされますから、何時までたつてもその功果があらはれないのでございませう』

『なるほどそれは實際だ』

素直な孫太郎は、妹の賢い觀察に一應は兜を脫いだのである。が、その後で直ぐと自信强く云ひ放つた。

『む……。それも確に一理ある。…』

孫太郎は、また眞正直に降參の意を示したのである。しかし、自信は毫も崩れない。

『よし、たとへそれがイカヅチ黨の謀略であるにしても、このわしには少しも變りはないのだ。安心して居るがよいぞ。それはいづれにしても、この兄の進む道を、事毎に遮る者は、それが何人であらうと、わしの仇であり加賀家の敵ではないか。その仇敵にお前をやることは斷じて出來ない相談だ』

『まア……』

さすがの蘂野も、この時はさつと顏色を變へたのである。孫太郎は、前の敗けた問答の復讐をするやうに、珍しく辛辣に云ふ。

『お前のやうな智慧者が、これ位の道理が解らぬとはない筈だ。弓馬の道以外の世間の事では、この兄よりもお前の方がずつと賢いのではないか』

蘂野は顏をまつさをにして、身體をぶる〳〵と震はせながら、その大きな眼を飛出さするやうに凝くして、ぢつと恨めしげに孫太郎を見上げたのである。

『しかし、今に見てゐてくれ。あのイカヅチだけは兄の手で、きつと捕へてやるから。その時になれば、お前の考へが足りなかつたことが、よう解るであらうからな』

これには閉口したらう……と云はぬ許りに、孫太郎が妹の顏を見おろすと、彼女は平氣にそれを受けたのである。

『大串樣も、恰どさう云ふことを申されてゐました』

『なに、大串もさう云つたか……』

『はい、で、その時私はから申しました』

蘂野は兄の剛愎な言葉を一蹴した上に、更に押へつけるやうに云ふのである。『世間の人氣を沸き立てて盜賊の探索をそれ〳〵區々に裂くやうにしたのも、イカヅチ黨の謀略の一つかも知れませぬ。どうぞ御用心あそばせませ……』

祝京城日報壹萬號

林田金次郎 京城府本町二丁目九七

合資會社 中島商店 京城長谷川町二一番地

翁庵 京城南大門通五丁目 電話本局二六八八番

ホンマチ・バー 京城本町二丁目 電本三三五〇番

活版印刷・和洋帳簿 博文社印刷所 京城府太平通二丁目 電本三〇六一番

渡邊晋 京城府黃金町二丁目一九八 電本八九四番

中華料理 金谷園 京城府長谷川町九七 電本一五二五番

全般運動具 諸岡商會 京城府明治町一丁目五四番地

イケダ小兒內科病院 京城府南山町一丁目 池田勝三

今村病院 京城府若草町七一 電話本局二八三一番 本局二二六五番

坂井耳鼻咽喉科醫院 京城本町一丁目 電本六四二番 一七五八番

彌生町貸座敷組合 京城府彌生町一二 電話龍山六五〇番

田中丸病院 京城西小門町四七 電光八八五番

銘酒漢陽錦釀造元 畠山酒造場 京城府元町一丁目 電龍一五四番

海產物食料品問屋 合資會社 丸一商店 京城北米倉町一二六 電本三三五七番

京城清涼飲料水業組合 京城府岡崎町株式會社清凉社內

盛文堂支店 加藤新聞店 京城府龍山驛前 電話龍山四一四番

用達 齊木商店 京城府岡崎町六九 電話龍山五四六番

御料理 松華 京城府榮町一 電話龍山[illegible]番

染料顏料工業用藥品 合資會社 福壽洋行 京城府南大門通り四ノ一三 電話本局四八三三番

日の本旅館 京城府龍山驛前 大辻巳年 電話龍山七一一番

方台榮

學徒研究團入城 全鮮各地を約一ケ月に亘り實地調査の中滿洲派遣學徒研究團々長吉川帝大教授以下一行三百五名は、歸途十三日午前六時三十三分京城驛着列車にて入城した、十四日仁川、水原を見學、同夜九時發列車で出發する

氷菓子取締りを嚴重 疫病の恐しい仲人

各道衛生官會議にかけ 飲食物取締策を樹て直す

秋立つたといふに打ち續く炎熱にうだる人々は冷たいものを漁つて集まる、殊に最近各都市を風靡してゐるアイスケーキによる流行病の仲介は甚だしい、そこで本府では更に嚴重な取締りに乘り出すこととなつた、一方各種飲食物の人工甘味質の調査取締り旁々に不良飲食物取締りを一層充分にする、これ等は今度の衛生技術官會議の結果によつて、具體案を作成して各道に通牒を發することとなつた

途中の不審諮問を 苦もなく通過

煙草とサイダーで機嫌とり 自動車強盜事件後報

【平壤電話】自動車強盜に襲はれた府内黄金町安全タクシー運轉手金允杰君(二)は犯人護送の自動車で一緒に道警察部に歸り恐怖と酷暑の面持で當時を語る

午前一時頃平壤驛でお客を拾はんと平壤驛前に差しかゝつた時箕林里までと乘車したのでその進行中新倉里派出所大同警察署前で不審檢車をされましたが別段怪しみもせず運轉し、箕林里は何處までですかと聞けば、炊北炭坑の山田某を尋ねるからやつてくれと言ふので二圓五十錢と料金を定め大同郡林原面江東橋に差しかゝるや、矢庭に首をしめ短刀をつきつけ金を出せと言はれたので何にしろ夜中で人通りもない街道での事ですからおそろしくなり金五圓餘の財布を出した處、おれは滿洲に行く積りだから旅行には時計が要るからと私の腕時計をとりました、俺れと一緒に滿洲に行かないかと、言ふので逆つてはあぶないと從順に約二里位運轉しましたがその時後方でシャツを着かへるのでてつきり犯行を晦すため自分を殺すのだなと思ひ、生きた氣持も致しませんでした、石岩から私を助手台にのせて自分で運轉し私が咽喉がかはいたと言つたら順安の先きでサイダー一本とピジョンの煙草を二個買つてくれました、清川江に着いた時自動車を渡すことが出來ぬので私と車を殘し警察に言ふなら平壤に行つてから言つてくれ、もし近い處で言つた時は自分が懲役に行つて出てからお禮をするとおどされたので、萬城に行つてから申告する積りでしたが、考へて見ると餘りいま/\しいので新安州駐在所に屆出た譯でした、逮捕され護送中にも一緒の車に乘りましたら逮捕されない前は私に對しオイコラッと言つてゐたのが、私の名をおぼへてから金さん/\と話しかけるのはをかしくもあり腹もたちました

▽……犯人前谷道郎

保線區三つ 新設する

鐵道局では新線延長に伴ひ保線業務の充實を期するため十一年度に順天、寶城(南朝鮮線)及び平元線の終點高原に保線區を新設する筈である

貴金屬怪盜 質屋を荒す

最近京城府内には怪盜頻々として現れ府内各署では犯人搜査中の折十三日午前二時頃京城西大門町一の三一古物商沈鎭禹方の施錠を合鍵でこぢあけ店内に何者かゞ侵入し金指輪六個金簪一本金側腕卷時計五個、クローム側腕卷時計二十五個、クローム懷中時計十個約千三百餘圓を盜まれたので直に鍾路署に屆け出た同署で犯人嚴探中

馬の鼻疽病! 東大門外市場で發見

東大門外家畜市場にゐた京城府仁洞二六〇沈潤植の飼馬が十三日鼻疽病と決定、道衛生課では直ちに關係者が對策を協議した結果、十四日東大門外二千頭の馬に點眼試驗をし、防疫に努力することになつたが、發病馬は數ケ月前慶源から移入したもので、十三日撲殺して燒いた

イブセンイング

自殺や殺人ばやり 血醒い半島斷面

樂しかるべき人の世を襲ふ 戀・米・病・恨・厭世・天災

この頃自殺者が續出する、血腥さい殺人事件も多くなつた、本府の調査による昭和九年中全鮮の變死者數を見るに總數一萬千五百十三人に達し前年に比し廿五人の増加である、このうち自殺者は二千四百七十二人で、うち内地人百二十一人朝鮮人二千三百卅人、外國人十一人、前年より百九十一人の増加である

自殺の手段方法を見るに縊死千百廿人、入水五百七十六人、服毒五百十人で男女別に見ると男は縊死及刃物、轢死で女は入水、服毒が多い、その原因に就いて見れば先づ生活難、薄命が五百二十名、病氣を苦にして死んだ者四百五十五名、戀に死んだ者四百三十九名、家庭の不和によるものが三百三十四名、世を儚なんで死んだものが百五十九名、月別に見ると四、五、六、八月で春から夏にかけて多く年齢別に見ると二十歳から廿九歳までが一番多く六百九十一人で三十歳から卅九歳までが四百七十八人、四十歳から四十九歳までが三百十八人、五十歳から五十九歳まで二百六十五人、十六歳未滿のものが五十一人で、十六歳から十九歳までの思春期の者が二百八人

一方殺された者を見れば總數七百五十二人で前年に比し二百五十三人の増加である

などの期節が多く、災害によつて死んだ者總數八千二百八十九名でうち内地人百十八名朝鮮人八千百二十二名、外國人四十九名で前年に比し四百十九名の減を示してゐる、この原因に就て見ると溺死者最も多く二千五百七十六名、行旅病死二千四百四十三名、凍死者六百十一名、壓死四百八十八名、餓死三百八十五名、難船によつて溺死した者二百四十二名、過失轢死二百七十二名でその月別に見れば七、八月の暑い盛りが多い

無殘な夫婦心中

京畿道開豐郡の悲劇

京畿道開豐郡大聖面大聖里金殷德(二)は十二日午前二時頃自宅前人蔘畑で妻尹氏(二)を鮮式九丁で十數ケ所の重傷を負はせ即死せしめ自分も同所で頸動脈を切斷自殺してゐるのを十二日朝近所の人が發見、開城署から係官出張し目下原因取調べ中であるが痴情の結果ではないかと見られてゐる

未練の二人殺傷

再婚先きの前妻を追つて

【海州電話】鳳山郡沙里院面沓村里前南川郡仁橋面文秀里方京鳳(三)は、約六年前金相?の妻方利氏(二)と結婚してゐたが喧嘩が絶えず四年前別れて現在の金相?と同棲中本年三月に前の夫方京鳳が突然來訪し復縁を強要したが拒絶したので『それぢや提供金六十圓でも返せ』と云ひ六十圓を受取り歸宅したが未練のあまり十一日午前一時頃鎌を持つて垣を越えて侵入し就寢中の方利氏を鎌で斬りつけた、物音に驚いた隣家の朴成善(三)が飛び込んだ頭部、胸部、頸部及腕等數箇所を鎌で斬りつけて逃走した、方は十二日午前五時頃死亡、朴は瀕死の重態である、沙里院署では犯人を嚴探中である

平壤機墜落燒く

搭乘の二人は重傷

三重縣下を通過中の慘事

【伊賀上野電話】十三日午前九時三十七分頃通鮮中の平壤飛行第六聯隊所屬、杉田少尉操縱中山中尉森田軍曹同乘機は立川飛行第一聯隊に向ふ途中伊賀上野町北方上空で機關に故障を生じ三重縣阿山郡三田村大字小市場地内田地に墜落、中山中尉は重傷を負ひ昏倒、森田軍曹も顔面に重傷を負ひ杉田少尉は無事であつたが同九時五十分頃突如ガソリンに引火して機體を燒失した急報により所轄上野署員現場に急行、地元消防組員多數つめかけ救援に努めてゐる

音の自治管理

京城本町をお靜かにしたいと 關係業者が協力す

神經衰弱にもなりさうな街の雜音や騷音をセーブするために既報の通り京城本町署では本町通りの各商店、ラヂオ商、客寄せのためにレコードをかけてゐる各商店などの調査を開始する一方カフエー、喫茶店等のレコード演奏にまで制限を加へるべく『音響統制』に積極的に乘り出すことになつたこの本町署の方針に對し本町筋では蓄音機ラヂオ商を中心に音響自治會を作るべく内山寛正氏(山口樂器店主)十屋鶴太郎氏(日本樂器京城支店長)大楠光吉氏(ポリドール支社長)入船清二郎氏(入船ラヂオ商主)等が中心となり希望者を集めて居たが何れも趣旨に賛成し『音の商會』を行つてゐるもの廿五軒が全部加入、親會式を行ひ、この旨本町署に屆け出た

同會の目的とする所は當局の音響統制に關して色々の事項を協議、この趣旨に副ふ一方轉じて業者間の親睦と本町通の繁榮をはからんとするものだ、時節柄、本町署も大いに喜び同會について後援することになつた、尚同會としては漸次會員の増加につとめる積りである

日燒止にペルメル

乞食ぱくち

京城府外孔德里七朴昌化方温突で附近の瓜賣金完永(四五)=假名=他三名が十二日午後二時頃から賭博開帳中同五時半頃踏み込みにより西大門署員に御用、テラ錢は七圓六十錢

京東線全通

水害で不通中の京東鐵道竹棠、梅柳間は十二日午後五時十分復舊開通した

廿師團の猛演習 十四日から

師團對抗演習を控へて第廿師團で

水泳場取締り 新規定決る

衛生や事故防止の爲 京畿道當局近日公布

京畿道警察部では事故防止や衛生施設の向上を計る目的で新しく水泳場取締規則を作ることになつた道内には現在廿一ケ所の水泳場(プールも含む)があるが、これが純然たる取締規則が無かつた爲め各水泳場の衛生施設や救難設備は大部分が不完全であつた、そこで警察部保安課では衛生課と諮り廿一ケ條に亘る新取締規則を制定し一週間内に京畿道令として公布することに決定した、新規則の重點となる條文を擧げて見ると

プールでは三日に三分の一だけ換水し九日間に全部を換水し、さらに一日一回クロール消毒を行ひ、男女別の脫衣場は必ず設け、問題となつてゐた男女混泳は差し支へないことになつた道令公布と同時に救命浮袋、救[illegible]る

東小門が危い

除けてほしいと陳情

京城惠化洞東小門は先般屋根を破壞取除けて以來降雨毎にひどく崩壞する、七月二十三日の豪雨には基礎土壤が崩れて隣接して居住の金正至一家四人が生埋めとなり大怪我をしたことあり、ために最近では附近の居住者の中には門外に移る者もある始末だから、すつかり取り拂つてほしいと惠化洞居住民代表三好貞七氏、曹正煥氏その他十三名が、十二日東大門署を通じ京畿道土木課に陳情した

は三宅師團長統師の下に補助官平田參謀長で、十五、十六日にかけて永登浦、安養一帶を中心に猛烈な野外演習を行、諸兵を鍛へ上げることになつた

國防獻金

數々の美談

▲平壤府賓町エビス食堂竹井葬太郎氏は國防の重大性を痛感し煙草を節約し金三圓を獻金した▲新義州常盤町鶴川彌六氏は長男の忌明に際し廿圓を、江原道高城郡新北面江嶋亮一氏は三男の忌明に三圓をいづれも香奠返しの一部を節約し同様獻金した▲平北龍川郡東下公立普通學校職員生徒は節約金四圓五十七錢をこれ又獻金した

おみやげは他なし たゞ金剛名菓 あるのみ 龜屋

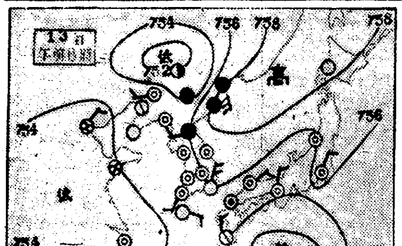

十三日概況

高氣壓は樺太より日本海北部に伸びて居り紀州沖滿洲中部等に弱い低氣壓がある、天氣は南滿洲と朝鮮の南岸は晴れてゐるが其の他は全國曇り勝で半島の北東部は雨が降つてゐる、朝鮮の中部以北では昨夜諸所夕立があつたが全州では雨量七十三粍を測り誠に慈雨であつた、鮮内の氣温は西側は平年並、東側は二三度の低目である

あすの豫想

日本海北部の高氣壓は滯道傾向があり支那方面は氣壓が低いから明日も全鮮曇り勝で所により俄雨があるだらう

あすの天氣 (14)

地名	天氣
京城	曇勝ち
仁川	曇夕立模樣
釜山	北東の風 晴一時曇
木浦	曇雨模樣
平壤	曇一時晴
城津	北東の風 曇
大邱	東の風 曇
元山	曇小雨

昨日 最高 26.6 最低 20.1 京城正午 25.7 13日溫度

仁川潮時(十四日)

	午前	午後
滿潮	五、〇五	五、三五
干潮	一一、二〇	一一、三五

二人組強盜

縛り上げて強奪す

【鎭南浦電話】十三日午前三時五十分ころ鎭南浦碑石里市場附近米屋飯塚五郎さん方裏口より二人の怪漢侵入就寢中の主人を蹴起し麻繩でしばり上げ朝鮮食刀をつきつけ廿五圓を強奪して逃走した、鎭南浦署では直ちに非常召集して警戒網を張つたが犯人はまだ捕らない

電車ひく

十二日午後四時卅分頃、京城西大門から東大門行電車(運轉手白相準)が鍾路五丁目先を進行中鍾路五の一七一崔光煥(一五)が前を横切らんとして衝突右脇其他に治療二週間の傷

甲府中學一勝

中學優勝野球

【大阪電話】全國中等學校優勝野球大會は十三日午前八時から甲子園球場に於て華やかに入場式行はれ午前九時廿分より青島中學對甲府中學の試合が梅田(球)鶴田、村井、伊達(壘)四氏審判の下に青島中學先攻で開始、結局一〇A對三で甲府中學勝つ閉戰十一時八分

青島	0	0	0	3	0	0	0	0	0	3
甲府	2	1	0	3	0	2	2	0	A	10A

自衛團を匪襲

十日午後十一時半頃墺大肚川分署管内水南溝(分署より南方一里半)の自衛團に共匪約三十名が襲來し激戰の結果自衛團側は彈丸をうち盡して苦戰中であるとの報告により大肚川守備隊及び分署長以下二十餘名が直ちに出動したが、賊は應援隊の到着二十分前に退却してゐたので應援隊は時をうつさず急追したが暗夜のためこれを逸した、自衛團は一時苦戰したが損害はなかつた

國際競技

【ブタペスト十二日電通】國際學生競技大會第三日體操競技は十二日午前九時より行はれたが日本は依然獨逸を押へて第二位を保つてゐる

流れた薪に 未練も出る

京城府外新屋部落土堤里ではさきの漢江水害で河岸にあつた薪の大部分を流された、天災とあきらめてゐたところ最近下流東幕の住民が拾ひ上げて使用したり賣り歩いたりしてゐることが判つた、十二日午後土堤里の新屋さん代表が龍山署へ屆け出たので四、五名を取調べ中である

鑛山詐欺捕る

京城初音町二五鄭順伊(三)は平北に鑛山を所有してゐるからと巧に金持連にわたりをつけ詐欺を働いてゐた事が發覺、十三日朝自宅に潜伏中を本町署谷迫刑事部長に逮捕された

京城の傳染病

十三日發生した京城府内の傳染病患者は赤痢三名▲腸チフス十一名▲パラチフス一名▲チフテリヤ一名▲流腦一名▲計十七名

陸上豫選

十年度日本陸上選手權大會の朝鮮豫選は九月廿九日(日)午前九時から京城運動場で開催する

弓道豫選

第十一回明治神宮競技弓道部選出の全京城選手豫選を來る十八日、廿五日、九月一日の三日間共に午前九時から貞洞法院横の弓道場で開催する

僞造手形盜難無効廣告
一金壹千圓也 支拂地京城 支拂期日 昭和拾年九月貳拾日
一金壹千壹百拾九圓貳拾五錢也 支拂期日 昭和拾年拾月貳日
支拂場所 二通共朝鮮商業銀行本町支店
引受人京城本町二ノ二九佐藤良一
右二通共盜難ニ附無効廣告候也
手形所持者宛名合名會社田中義一

謹而火御見舞
壬生一夫
仁川仲町一

桃やのびわと桃の詰

コロムビア 洋樂 レコード
全曲揃つて居ります
本町二丁目(電本四五番) 釘本樂器店

毛生液ベトロール

日本大學校友大會
日時 八月十八日午後六時
場所 京城ホテル
會費 一圓五十錢御持參ノコト
在校生ノ暑休歸省ノ機會ニ學生及校友ノ懇親會大會ヲ開催ス當ツテ來會相成タシ希望者ハ八月十六日迄ニ南大門通二丁目福德無盡會社馬場部宛ニ御通知乞フ

高級化粧洗濯用 レコード石鹸

お醫者樣でもコリヤ はれやかのむよチョイナー
¥0.30 ¥0.50 ¥1.00

御氣に召す料理・必ず
三ツ矢ソース
御使用あり

小型で素敵な音を出す
ビクターの手提型

ビクターのポータブルは小型で非常に輕く出來て居りますからお持ち運びに大變樂です。
手提型の蓄音器は小型、輕量を目的とするために色々無理をし、そのために音量にまで影響を及ぼす粗惡なものが多いのでありますが、ビクターの手提型は、獨特の木製音道、金屬部分品及キャビネット等特に研究されたものが使用されて居ります。
ですからビクターの手提型は何れの手提型よりも豐富な而も強大明澄な藝術的再生音が得られるのみならず非常に輕くて丈夫です。何卒現品を御覽下さい。

ビクターのポータブル
J二の五 (黒色) 金五十円
J二の五B (青灰色) 金五十円
J二の一〇 (青灰色) 金卅五円

●頭痛にはやつぱりノーシンが一番だ●

ピンデ 取扱用 南京虫シース液 各藥店ニアリ

會葬御禮 男 萩野長太郎

寫眞 ワタナベ 本町一 電本二一七八

●猛暑と汗!!愛兒の爲に
一夜でケロリと治るアセモ水藥
アセモローションの威力!!
全鮮有名藥店にあり
ニセモノあり御注意

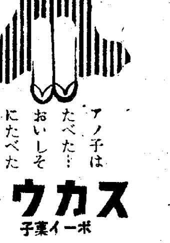

金 銀 (福) 白 金
東京市下谷區練塀町
株式會社 石福商店
電話下谷(38) 長〇九五九番 〇九九二番 〇二八五番 〇〇八八番
振替東京六八八番
受信略號(トウケイシフク)
出張所 平壤府旭町

於 金鮮清酒品評會
毎回優等賞 連續受賞及 賞盃領受
濱鶴
ハツマル
醸造元 馬山 濱田酒造場

ケーキとパン 驛前 寶來屋喫茶店

乃木將軍の銅像

偉人乃木將軍の銅像が出來上つた、片瀬の海岸公園の一角に安置されるもので同地は將軍が生前學習院の子弟と共に夏を送つたといふ緣で土地の神職教育家等が計畫したもので作者は元美校敎授水谷佳巌氏で將軍獨特の靴、將軍らしいサーベルのさげ方、愛用してゐた望遠鏡等に深く考慮した苦心の作、來る九月十三日將軍の命日に盛大な除幕式がある筈（寫眞は銅像と作者水谷氏）

片瀬の濱に

水泳と耳鼻の衞生

ちよつとした不注意でこんな結果になります

兒玉晃氏談

なにも海水浴と限らず、或は海でも、プールでも、とに角水泳によつて…**耳を傷害す**…ることは可成り多いものである。

水泳によつて耳をいためるといふのは耳の中の皮膚が水のために軟化して、この時耳垢などの不潔物がかたまつてゐるとか一緒に軟化して黴菌が繁殖するのである

△〜▽

又海水浴に關係の深い耳の病氣といへば中耳炎であるが、咽喉からくるものが多く、その豫防として含嗽は忘れてはならない

水泳で中耳炎にかゝり易い人は以前に中耳炎を患つた人に多い鼓膜に孔があいてゐる人など水が耳に入るとすぐ中耳の中へ流れこむから中耳炎をおこすのである

△〜▽

海水浴をするときは普通の綿で栓をする、綿にはグリセリンとワゼリン、その他油類のものを塗つてすると安全である

よく子供などガーゼとか脱脂綿をつめたり、耳につばで穴をふさぐやうなことをしてゐるが、あれはよろしくない海水浴と…**鼻との關係**…は、水をかぶつたり、水潛りをした時、鼻腔に水が入り易い。その場合、强くかむと海水や鼻汁が中耳の中に入りこむことがある

水泳の場合には、耳よりむしろ鼻の方へ水が入る場合が多いから、鼻カタルを起し易い。だから鼻の惡い人、例へば蓄膿症などにかゝつた人は、特に注意しなければならない。もし水が入つたら、强くかまないやうにして、すゝりこんで口から吐き出す方がよろしい

海水浴から歸つて來る人の中で耳や鼻を患つてくる人が每年可なり多いので、呉々も注意すべきである

ビール　おいしく飲むには？

◇**先づ** 冷し方は井戸水程度（攝氏四度）が一番よろしい、冷藏庫や氷水の中に永く入れて冷しすぎるとビールにから味が出て本當の味はありません

◇ビールは夏どれ位もつかといふと、罎詰で約一ケ月、生でしたらせいぜい二日です、それ以上經過したものは味も惡く、また危險です

◇**ビー** ルのつまみ物はアラレとか鹽豆といつた簡單な鹽からいものがよく、お客などあつてわざ／＼御馳走の意味で刺味とか肉といつたものを出す家庭がありますが、これは却つてビールの味をこはすばかりでなく、一方には折角金をかけた料理が臺無しになります

◇**飲み** 方の理想的なのはコップに一杯ついでぐつと一ぺんに飲むことです、その時決してしまひの一滴まで飲みほすのではなくてコップの底に少し殘すぐらいがよろしい、決して一口一口チビリ／＼と飲んではなりません

京染流行新柄陳列會

京城京染協盟主催京都葵染々元後援のもとに來る八月十四日から三日間京城美術俱樂部で今秋冬向流行新柄數百點の展覽を開催する

レコード

▲洋樂に、流行歌に、一時はレコード界をおさへたビクター▲この數ケ月間、どうしたものか洋樂は別として流行物はあまりパツトしない▲遠くは佐藤千夜子の『東京行進曲』又は勝太郎の『島の娘』等でのしたあの意氣は今何處よ▲良き作詩、作曲家、藝術家をつ同社よ『起ちあがれ』▲京城本券の百太郎、先日東上、コロムビア本社のテストにパスして『四季の朝鮮』を吹きこむ▲このレコードのテスト盤近く京城支店に着荷▲さてどんなに唄つたか

洋畫ニユース

◇初秋公開の歐米映畫から 各社秋の陣容から初秋に公開される大作をピックアップすると米國映畫では——

（パ社）デイトリツヒ・スタンバーク最後のコンビ『西班牙狂想曲』

（メトロ）ウオーレス・ビアリイの海軍航空映畫『空の軍隊』

（ワーナー）ジエームス・キヤグネー主演のギヤング掃蕩映畫『G・メン』

（コロムビア）エドワード・ロビンソン二役主演ギヤングもの『俺は善人だ』

（RKO）メリアン・C・クーパー作『洞窟の女王』、

（フオツクス）ロレツタ・ヤングの『ホワイト・パレード』

（ユナイト）久し振りのダグラスもの『ドン・ソアン』

歐洲映畫では

（三映社）佛人氣スター四十名出演の『泣き笑ひの千法札』

（東和商事）ウイリイ・フオルスト第二回監督作品『たそがれの維納』

（ユ社）維納映畫フランツイスガアルの『ペエテルの歡び』等々これに次いで中秋シーズンに入れば期待の總テクニカラー映畫『虛榮の市』（RKO）文藝映畫『噫無情』（ユナイト）大自然映畫（シーコウヤ）（メトロ）ゼーン・グレーの西部劇『男性征服』（パ社）その他の大作が控へてゐる

コロムビア新譜發表會 京城長谷川町プラターヌで十七、八の兩日コロムビアの九月新譜發表會を行ふ

崔承喜映畫具體化

原作は『怒濤の譜』

新興キネマでは半島の舞踊家崔承喜の奇しき半生を秋の特作として映畫化すべく計畫中であつたが此程原作は週間朝日連載中の湯淺克衞作の『怒濤の譜』に基く事に決定第一回打ち合せを行つた、なほ監督は新進今日出海を起用する事に內定してゐる

水の輪

寫眞は京城濟雲洞白雲莊にある大河內光氏筆の金剛の水の靜——只水を主作として岩をあしらひかきこなした自由な氣持、淺川伯敎氏は『水の動勢に永遠の命を感ぜしめ或る煩悶を打ち消させる』といふてゐる

昇段大手合戰譜（6）

日本棋院

先番四段　中川新

互先四段　中村勇太郎

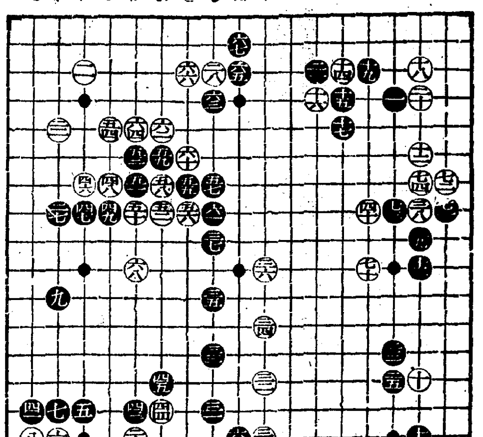

（分）

●六一	る八 16	○六二	わ五 5
●六三	る四 1	○六四	か五 5
●六五	ぬ三	○六六	を三
●六七	ぬ二	○六八	か十 3
●六九	ぬ十六	○七〇	ほ十 1
●七一	ろ八 1	○七二	ろ七 37
●七三	に八 3	○七四	は七 2

（一分以內は切捨）

消費時間　白 四・一四　黒 〇・三八

（制限時間各八時間）

對局者の言葉

（黒）六一とツイで三目を捨てる方針を取りました

（白）黒六三とツケられたのに閉口しました、六四と取るより外はありませんが、續いて黒六五と押へられては詰らなかつた

（黒）六七までとなつては、白『へ二』と下る味を消して居るので、三目捨てゝも惜しくありません

（白）六八のトビは考へる必要のないやうに思つたのですが、再考すると『を十四』の時『る十六』と二九の一子を取つて居る方が、細かい棋になつたでせう

（黒）六九とこゝの一子を救つたのは、二四以下の白を薄くする意味もあつて小さくないかと思ひました——

（白）黒七一、七三に對し、切に受けられないのが辛いところですが、仕方がないのでせう 此邊では非勢を免れません

戰の跡

●黒六一のツギは手厚い手法で、次いで六三以下の手段が伴ふのだから之に限るやうである○白六四で『を四』とか『を五』に打つても取れては居るが、黒『か九』のシメツケを喫するので、かくきちんと取るのが本手である●黒六五六七と續いて上邊の黒地を確定したのは、五一以下の三子との振替りと見られるが、他面常に脅威となつて居る點に注目を要する○白六八は黒『か九』のシメツケを嫌つたのであるが、對局者のことばの如く『を十五』に突當つて下邊二九の一子を取込んで居る方が、地を殖やすばかりでなく、二四以下の一隊に安心を與へる、譜の黒六九と連絡される事になつては、前にいつた白二四以下が遙かに薄弱を加へ、七十とトンでこゝに應急手段を講ぜねばならぬ事になつた

盲腸炎について

紙上病院

【答】瀬戸病院長

【問】左記事項を敎へて下さい

一、盲腸炎は一體如何なる關係から起るのですか注意すべき要項

二、盲腸炎は發病の時より廿四時間內に手術せざれば危險たと云ふが、手術せざる儘治療の結果快方に向ひつゝあり是にて全快したる場合は元氣回復を待つて後日再發することを恐れて手術しなくとも宜しいですか

三、盲腸炎にて靜養中は如何なる食物を攝取すれば宜しいですか其の重なる食物を敎へて下さい

四、腹痛鎭靜後凡そ何日間位から普通食事を取るべきか其の普通食事に注意すべき事項

五、後日又は靜養中に再發する場合は普通治療方法に依らずして直に手術を可とすべきや否や

【問】廿四才の男病院にて移動盲腸の診察を受く藥で治す事不可能か？移動盲腸の初診の樣子血結果如何

【答】盲腸炎といふ病名は近來誰でも知つて居る程になりましたが昔から盲腸炎と申して內科的疾患として來ましたが二三十年來手術をやる樣になりまして詳細の事實がよく研究されて見ると盲腸炎と申して來た病氣は虫樣垂突起炎であつた事が解りました、この虫樣垂突起炎といふのは盲腸の端にぶらりと附屬してゐる小兒指大のもので之が種々の原因で內に炎症を起し易いのであるが

其炎症が甚しくなると其隣の盲腸や其周圍を冒して死んで了ふ、其死體を解剖して居たが前述の樣な理由で虫樣垂突起炎が始まりである事が明瞭になつたので今では醫者の大部分は虫樣垂突起炎と云ふから之で一應御斷りをして置く

一、**盲腸炎原因** の詳細には本紙上では述べにくい、一口に云ふなら胃腸の障害から來るものが多い

二、**早期手術**（四十時間以內）尤も安全なる手術なり然れども一口にさうは云はれぬ其病變の程度により十時間以內にても甚だしき障害を起してる事もあるから

三、**內科的治療** にて充分全快の見込あり

四、**安全手術** 再發しやすい（勿論再發せぬものもある）病氣故周圍の炎症がなくなつた時に初發作後輕きは一ケ月足らず重きは二ケ月間位の後になつて手術するのも安全手術と解して頗る安心な手術である、勿論手術せんでも再發せぬ事あり再發しても內科的治療のみにて安全の事もある、處が三回四回と內科的に全治したから安全なりとして居ると五回目六回目の再發で生命をなくすることもあるから安心してはいけない

五、**靜養中** は何んでもよろしい暴飲暴食は何に限らずよろしくない、よくそしやくしてたべる、腹一杯食はぬ事が大切です

六、**何日間にして** 普通食を攝るべきかは、一樣には申上げられない四五日でも普通食を攝り得る事もあり重いのになると數ケ月間粥を食べて居ても疼痛の取れない人もある、要するに痛みがなく、固まりがなくなり、腹がへつて來たら食べて宜しい、素人的には腹の左右に壓して見て左右共同じ樣にやわらかになつたら稍安心して宜しい。右の方は中々左と同樣に軟かにはならぬものである

七、**再發の場合** 再發せぬ內に安全手術をやる方法が尤もよい必ずしも再發するのを待たんでもよから醫者が適當の外科醫者でもない處で起したら困るから

八、**移動盲腸** との初診の時に於ける區別は種々云はれてるが要するにわからぬ

驛辨のおかずに出る 八潭の大ヤマベ

サンチヨネなどいかゞです

釣場巡歷　咸北の巻（一）

人行くところ、水あるところ、至る所これ釣場ならざるなきといつた咸北道、わけて羅南、清津のお方は惠まれ過ぎてつりが來る、それ〴〵その溜場がある、ヤマベ（ヤマメともいふ）がある、岩魚（サンチヨネ）がゐるといふ川、沼が下駄穿きで行ける處にちらばつてゐるからだ、その上金と時間に屈託のない人達なら朱乙温泉上流を遡るもよからう、帝老川の上流もよい、たとへこの勝地に羅南、清津からでも一泊では味が出ぬ、矢張二泊どころだ、それでこゝはまづ兩班の釣場といふことになる

◇

會寧方面のお方には富寧川の本支流一帶をお薦めしたい、本流の廣通洞附近、左岸に斷崖を聳てゝ、清冽岩をかみ、河原の石を洗つてゐる附近では目の下一尺四、五寸のサンチヨネが獲れたと聞いた時に、吹き出しさうになつたのだが大きさは兎としてもサンチヨネは可成り豐富にゐる事だけは確なのだ

◇

富寧川の支流はヤマベだ、どの支流、どの谷を上つても岩があり、せかれて落ちて淀んでゐるところならこれはすべてヤマベの巣だ、これも廣通洞を中心と見て狩支へがない

一昨年咸北道では石幕の奥の道有林に林道を開鑿したが、この林道を玉蓮城に到り、更にその上流に行く數里の間は清津の釣り仲間が幾年も前から、そして年々數を增して出掛ける場所だ

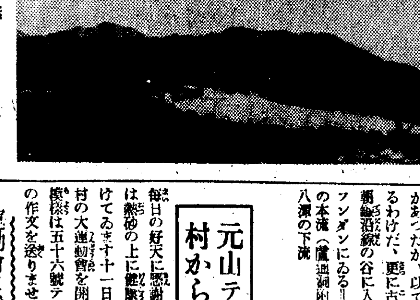

富寧の驛を降りて直ぐ下の川は、夕方などには橋の上にづらり竿が並ぶ、この上流三キロばかりのところに八潭といはれる勝景がある、この上下もヤマベの安息所である

富寧驛で驛辨を買つて御覽なさい ヤマベがおカズに入つてゐたことがあつたが、以て名物ヤマベを誇るわけだ、更に古茂山まで行つて茂山線沿線の谷に入つてもヤマベはフンダンにゐる＝寫眞は上富寧川の本流（廣通洞附近）と下同支流八潭の下流

元山テント村から

運動會に參加して

56號テントの女

毎日の好天に感謝しつゝ村民一同は熱砂の上に健康と幸福の日を續けてゐますが十一日は記念撮影の後村の大運動會を開きました、その模樣は五十六號テントのＰ子さんの作文を送りませう

一望千里、日本海松濤園の海濱で、午後の太陽を浴び乍ら村長さんのお言葉通り童心にたちかへつて老も若きも嬉々として村の運動會に參加した

空は紺碧、白砂は熱してゐる。母ちやんしつかりの聲援にはげまされて母ちやん連中の子守競爭が始まつて行く、賞品をいただいて大喜びにはしやいでゐる子供達、そして赤銅色に燒けた元氣さうな村人、見物人も愉快さうに眺めてゐる

子供や大人の徒歩競爭、次から次へと進行、仲よく足をくゝつて出たもの、途中からころぶ者それでも皆一生懸命ピヨン／＼と兎のやうな恰好をして一人一脚の競技もおもしろい

賞品の山もだん／＼くづれ、地平線の彼方からかすかに夕暮の吐息ももれる頃

『御苦勞さま』

『大變面白うございました』

の挨拶をかはし各自のテントへかへつてゆく

朝夕、潮風を身に受けて新鮮な空氣を滿喫してゐる村人達に皆元氣溌剌として規則正しい生活をつゞけてゐる

今晩のラヂオ

七時二〇分（東）講演　安部磯雄

同八時（廣）忌宮神社祭典實況　下關市外長府町より中繼

同八時二五分（大）萬歳　[illegible]太夫

同九時（大）思ひ出の流行歌（一）　四家文子外

讀者欄

▲ブルドツク牝一ケ年黒と茶の雄十日朝から行方不明お心當りの方は（旭町二貞永）▲自家用自動車運轉手に御採用下さい、獨身青年（龍山五二七番岸）▲家庭的に御世話下さい閑靜を望む當方官吏（吉野町二ノ二九廣瀨平）▲梨花洞方面で觀世流謠曲を初歩より夜間敎授下さい（梨花洞一〇八しみづ生）▲鐵の井桁スカシ鍔赤銅福輪付、緣頭は小菊まぢり唐草模樣にして鞘は黒の岩石塗り右拵付小刀御持ちの方はお知らせ願ひます（漢江通三臘瀨文質）▲勉强出來る素人下宿を求む（京城稅務署前原）（壽町九番館內池田）▲西大門方面でありませんか（光二五一一石樋 方邊舗松）

辨當と喫茶　內金剛　普德窟食堂

水虫にアンチホリチン

●日の出を拜む　ノーシンをのむ　それで一日爽快●

各種信託　迅速有利
低利貸出
京城府南大門通一丁目十九番地
朝鮮信託株式會社
社長　谷多喜磨
支店所在地　群山、釜山、木浦、平壤、大邱
（營業案內贈呈）

あせも　ただれ　水虫に　六〇ハツプ

演藝案內

大正館　ＰＣＬ　本町　櫻井町　封切

十二日より十五日迄四日間特別大公開　大衆料金階下十錢均一

大都映畫社特作現代劇　監督太田辰三　主演東郷久義　高村榮一　大岡怪童　千代田綾子共演　就職はしたけれど

R・K・Cラジオ映畫社超特作　提供總指揮V・イワノフ博士　監督アベル・ガンス　コレット・ダレフイユ　シルヴイ・グルナード主演　宇宙の動亂　世界の終り　死の戰慄…彗星と地球の衝突、世のあらゆる物は此の瞬間悉く灰燼に歸す。おゝ世界の終り

大都映畫社超特作時代劇　原作河合德三郎　監督中島宝三　阿部九州男　都健太郎　春水麗子主演　伊達男血笑記　身は三萬石の若殿であり乍ら持つて生れた任俠は遂に無頼の仲間に投じた濡燕麗二郎の義を見て起る大殺陣は吹風に笑ふ男伊達

團成社　鍾路三丁目停留場前北角　電光九五

八月十二日より封切　每日三回午前十一時半午後二時半七時半　R・C・A・ビクター　ハイフアイデリテイ　肉聲　發聲裝置が出來ました、質、音ともに素晴しい評判です　どうぞ——

M・G・M特作日本版　ラオル・ウオルシユ監督　ビング・クロスビイ　マリオン・デヴイス主演　虹の都へ

M・G・M特作日本版　キング・ヴイドア大傑作　ライオネル・バリモア　ミリアム・ホプキンス　フランチヨント・トン主演　南風

浪花館　本町入口　明治町　電本二四〇

十二日より五日間　浪花納涼名畫祭り　大衆料金三十錢均一

一、獨ヴアンドール超特作日本版　トンネル　監督クルト・ベルンハルト　主演パウル・ハルトマン

二、佛ヴアンダル超特作日本版　商船テナシチー　監督ジユリアン・デユヴイヴイエ　主演アルベール・プレジヤン

十五、十六日　一、コロムビア超特作日本版　戀の一夜　監督ヴイクタ・シヤアチンガー　主演グレス・ムアー

二、コロムビア超特作日本版　ますらを　監督フランク・ボザギー　主演チヨーヂ・ブレクスン

京龍館　竹添町　練兵町　電龍一二一

十二日より三日間　階下席二十錢　蒲田名物天下評判のヨタモノシリーズ　原作柳井隆雄　監督野村浩將　阿部正三郎　磯野秋雄　井上雪子　三井秀男　若水照子　結城一朗共演　ヨ與太者　朗らかな輕快の連發！腹のすく得意のギヤグ！それこそ蒲田名物ヨタモノ映畫の持つ魅力であります　ヨタモノが得意の笑ひと淚のユーモラスの世界を明るく描きます

京都下加茂特作時代劇　原作林長二郎　監督大塚稔　林長二郎主演　井上久榮　中村吉松　浦波須磨子　悲戀火焰塚

突如次週獨占大封切　△カーニバル　△街で拾つた女

J・O・ビクター協同作全發聲　百萬人の合唱　（次週より）ウイソナの花嫁、ブロンドの夢

京城演藝館　京城本町三丁目　電本三五二

暑中御見舞申上候　平素御愛顧御引立を蒙り厚く御禮申上候　今般館內外大改造に付き八月六日より三十一日迄臨時休館仕る可く候落成後は豪華を誇る演藝にて華々敷開演仕る可く候へば舊に倍し御愛顧の程伏して奉願候　館主　分島周次郎

朝日座　京城本町五丁目　電本三〇六

八月十四日より　京劇界の大名題　志賀廼家淡海大一座

御目見得狂言　第一　夫婦哲學　一幕二場　第二　親類　一幕二場　第三　日米親善　一幕　第四　此の子誰の子　一幕二場

志賀廼家の宗家であり御の淡海節の家元彼淡海が一門郎黨數十名を引具して憧れの御當地十八年振りに八月十四日初日朝日座にて出演することに及ばず京劇界の大御所として定評ある笑ふ門に福來る御家族連れにて是非朝日座の淡海一行へ

喜樂館　日活直營　京城本町　電本三五〇

十四日より三日間愛顧感謝週間　料金二十錢　日活名作　原作土師清二

御入場料　特等一圓五十錢　壹等一圓　貳等五十錢

朝鮮新聞社では特に愛讀者優待デー五十錢引是非御利用下さい　每夕六時開演

開演中　○近日上映（十五日より）◎源道寺まつり　◎晴れる木曾路

監督高橋壽康　撮影中西其之助　砂繪呪縛大會　河部五郎　川上弾之　酒井米子　南光明　元和元年大阪落城から元禄の半頃まで——大阪城內金藏に隱藏された分銅金にまつはる綺奇譚！　十七日より四日間（料金二十錢）

日活名作　婦人世界所載　原作吉屋信子　脚色山本嘉次郎　監督田坂具隆　カメラ伊佐三郎　島耕二　夏川靜江主演　鳩を吹く

日活配給　千惠プロ特作　伊野權三郎名橋傳　三日月笹穗切り　片岡千惠藏演『丹下左膳百萬兩の壷』・海國大日本　近日大公開

松竹座　P・C・L　黄金町東　電本二〇六

十四日より公開　封切映畫變更記念特別興行　奉仕料金三十錢學生廿錢小人十錢

ユナイテツドアーチスツ提供　チヤルス・チヤツプリン氏原作監督主演　無上の光榮に浴した世界的至上の大藝術寶篇　街の燈（日本字幕挿入）

アサヒ映畫特別提供　浪界の巨匠　寿々木米若師特別口演　嵐寬壽郎主演　浪曲オールトーキー　仁俠忠治　月光赤城

ワーナー社超特作（日本版）　鬼才ロイドベーコン監督　拳鬪のキヤグネー　ジエームス・キヤグネー　ジヨン・ブロンデル主演

コロムビア社特作　漫畫（結婚行進曲）

次週封切　夏目漱石作・坊つちやん・血戰高田の馬場

特定條約を締結し 直接滿獨爲替交換

滿洲國より交換方法を提議 待たるゝ獨逸の回答

【新京十二日聯合】滿洲國交通部郵務司はかねてドイツに對し滿獨爲替交換の提案をなしてゐたが、去る五月ドイツ政府より兩國爲替交換に關し萬國郵便聯盟爲替條約に準據して行ふべき旨の回答があつたので、ドイツ政府に對し滿洲國は未だ萬國郵便聯盟に加入してゐないが、特定條約を締結して直接滿獨爲替を交換し其交換方法として

一、表示金額 滿獨共拂渡し國貨幣を以て行ひ、ドイツ國においては滿洲國通貨に對する相場の立たざる間は便宜上貴國(ドイツ)振出し滿洲國向け爲替の特別通貨を以て表示する

一、振出し最高額 滿洲國向け爲替一口の最高額は八百萬マルクとす

一、爲替交換の業務は新京交通部郵務司とす

一、交換實施は來る九月一日とす

右の如き主旨をドイツ側へ通達したが、之に對する回答は本月末迄に到着する豫定でこの協約が成立すれば日支を除く滿洲國最初の對外爲替が實現する譯である

天津、上海方面に 鮮銀券流入旺盛 支那通貨不安を反映

【大阪電話】上海發十三日大阪市產業部入報=最近北支殊に青島天津方面に朝鮮銀行券が盛んに流通しつゝあり、更にこれらの上海流入も漸次增加したので、朝鮮銀行上海支店では鮮銀券所有者の便宜のため鮮銀券による內地向け送金の取組み、內地からの商業手形の取扱ひ、一般預金の受入れ等も行つてゐるが、この傾向は支那通貨不安の反映として注目されてゐる

天候不調で 稻作は不出來 內地で憂慮

【東京電話】本年の天候は盛夏期に入つて完全な照込みは全國を通じて僅か一週間に過ぎず、植付後は極めて冷氣で更に最近早冷のため分蘖進捗の上に非常なる影響を及ぼして居り、一般的に本年の天候は稻作にとり好ましからざるものと言はれてゐる 殊に關西以西の水害によりて受けた水田被害のため一層稻作は不出來を傳へられて居る、從つて來る十五日頃發表される農林省の稻作第一回豫想は平年作を出づることなかるべく、米の需給上多大の考慮を要することになるものと憂慮されてゐる

北支進出を 鮮銀も狙ふ 支店ではやがて賄へぬ

進捗につれて必然的に金融機關の進出も必要とされ鮮銀なども此の方面に對しては秘かに調査を開始してゐる模樣である、鮮銀は天津に支店を有し從來も北支方面の金融に乘り出してゐるが、北支方面の經濟的工作が進捗すると天津支店のみでは賄ひ切れなくなることも容易に想像し得、又鮮銀の滿洲における地位が今後滿洲國の諸自主權回收方針によつて勢ひ消極的ならざるを得ないことにもなるので、この滿洲における剩餘力を北支那に向けんとすることも不利ではないとみられ鮮銀の北支進出は注目されてゐる

羅津開港と 銀行進出問題 先づ鮮銀が 支店を申請

羅津港は今秋の築港第一期工事竣工に產業鐵道竣成により愈よ京圖、圖寧の吞吐港として本格的に舞臺に乘り出す事となつたが、この新情勢に應じ朝鮮銀行では羅津支店を計畫し、目下本府に申請して居るが、本問題は開港をめぐる銀行支店進出に關聯し統制政策上の重要問題として注目されてゐる

即ち現在鮮內は本府の統制政策よりして內地銀行支店の新規進出を認めず現在に及んでゐる、然るに同港開港に伴ひ國際港たる使命並に滿洲關係より將來內地銀行進出に滿洲關係の支店設置要望は當然續出するものと豫想されるので本府でも目下愼重に之が取扱ひを研究中である なほ現在羅津には殖產銀行の出張所あり、鮮內銀行としては上記鮮銀の外商銀、漢銀等でも夫々研究を進めてゐる

穩かでない空氣 滿新氣分と交錯 鮮銀人事異動に漂ふ

鮮銀の異動は別項の如く發表されたが、今回の異動は橫瀨檢查課長の理事就任によつて同氏の仕事上の立場をより良くせんがための工作か頗る注目をひいてをる即ち讃井氏の如き古參で銀行業に精通せる社員も遂に退社の餘儀なきに至つた、而して今後支配人、課長級の異動も相當廣範圍のものが行はれるものと豫想され、總會前後には第二次の發表を見るはずである 以上の結果として橫瀨氏の拔擢其物は清新の氣を流入せしめたが、その反面に於ては古參社員の間には平かならざる空氣が漲つてをり今回の新人事に來して社員全般の支持を得かるは甚だ疑問視されてゐる、なほ讃井氏は鮮銀關係の某社に入るとの說もある

鮮銀一次異動 讃井、杉之原 兩氏自ら引退

鮮銀では檢查課長橫瀨守雄氏の理事昇任內定に伴ひ十二日附を以て左の異動を行ひ十三日發表したが讃井、杉之原兩氏の引退は自發的のものと見られてゐる、なほ橫瀨氏の後任は十五日の總會終了後補充される筈である

哈爾賓支店支配人 箱崎文彌
支店課長を命ず
外國爲替課長 櫻澤秀次郎
新京支店支配人を命ず
東京支店支配人 大塚源次郎
外國爲替課長兼務を命ず
四平街支店支配人 桑尾勝雪
哈爾賓支店支配人を命ず
木浦支店支配人代理 清水彌壽雄
四平街支店支配人を命ず
本店勤務 岡本碩次
木浦支店支配人代理を命ず
支店課長 讃井源輔
新京支店支配人 杉之原孝喜
依願職を解く

敗軍の將だが 潮時でもある 讃井氏語る

今回退社した讃井支店課長は理事候補中の有力者とみられてゐたが俄然依願退社に決定し金融界のみならず財界全般から惜まれてゐる 讃井氏は語る

鮮銀には二十年間も在職しこの間財界には幾多の波瀾があつた自分は敗軍の將として語りたくないが、かねて罷めやうとは思つてゐたので今日は丁度良い潮時とは思ふ、月末に引上げる豫定であるが、永年鮮滿の銀行界に働いて各方面に御世話になつたのは感謝の念に堪へない

朝鮮製糸が 職工を整理 資金不圓滑で

京城東大門外の朝鮮製糸株式會社では製糸資金の不圓滑から操業中止中にであつたが、八月十日一部職工の馘首を行つた、會社は從來より三井系と特殊關係があつたが、契約上の不履行から三井との間が圓滑をかき操業不能に陷つたもので社會問題を惹起する形勢である

朝運小異動

朝鮮運送では八月八日附で左の如く異動を發表した

咸興支店長 堀江光美
群山支店長を命ず
丸神海陸運輸引繼員(丸神六郎支店長) 中野米吉
咸興支店長を命ず
群山支店長 入江辰三
依願解職(退社後群山支店相談役)

吉村取引店 (福)

桑田補助削除に 反對の氣勢揚る 產繭百萬石計畫成行

產繭百萬石計畫は明年度綜合豫算編成の犧牲祖上にあげられ、桑田補助費十四萬四千圓は削減を豫想されてゐるが、右は蠶絲業界に大脅威をあたへ關係筋より交々纏擬要望の聲があげられてゐる 即ち直接生活權を脅威される蠶絲桑苗組合聯合會では八月十日附をもつて河原田組合長より政務總監宛に纏綿陳情を行つた外引續き蠶糸會その他でも夫々陳情する形勢であり、百萬石計畫がなほ四ケ年を殘し產額七十三萬石と完成中途だけ注目される

鴨江材被害 四割は戾る 朝鮮側調查

鴨綠江の流筏被害に對し朝鮮側では新義州產業組合で各關係者の委任を受け調查中であるが、最近の調查に依れば四割見當は下流沖合に於て拾ひ集める見込である

落穗

鮮銀の一次異動で可惜、讃井氏は去る▲理事候補から一轉引退▲あれだけ永く鮮銀のため良く働いた人だけに此の引退は全く惜しまれる▲敗軍の將語らず、されど之も潮時だらうとは男らしい一言▲斯る肌合の男こそは京城財界なるものは見棄てゝはならぬと思ふがナ▲近く第二次異動もあつて河口氏も大連支店に廻さるゝとの噂▲清新の氣分と安からぬ氣分が交錯す▲若し果して人材方針の異動だつたらもつと大物を動かしてもいゝんだが▲加藤總裁果して鬼總裁たるか又は猫總裁であるかの分岐點である

農地令運用の 小作官打合 今後は毎年 打合を開催

農地令施行後一ケ年を經てその運用經過は各方面の注目を惹いてゐるが、本府農政課では來る九月下旬各道小作官會同を開いて農地令の實績及び運用の報告並に打合せを行ふことになつた、尚ほ小作官の會同は第一回昭和四年の小作官設置の當初、第二回は昭和九年の農地令發布及び今回の第三回會同であるが、今後當分は農地令運用のため毎年引續いて開かれる豫定である

將來の拂下米は 內鮮協調で研究 農林省も內地輸送を固執せぬ 矢島農林局長語る

政府米五萬石の內地輸送問題について十三日朝歸任した矢島農林局長は語る

政府米內地輸送問題については內地より逆移入狀況等の資料に基いて農林省と懇談を遂げたが農林省としても強いて內地輸送を固執せず、鮮內拂下げの意向を持つて居る、拂下米がその儘內地へ移出されるやうでは鮮內の需給緩和の名目も失はれることになるのでこの點農林省當局も憂慮して居る、將來の拂下問題については農林省、總督府兩者協調を保つて更に研究することになつて居る

調查簿の生產費數字は 絕對不動の事實だ 今秋再開しても討論の繰返し 朝鮮委員悠々と歸任

米穀生產費調查委員會は七日の委員會を最後とし事務多忙を理由として一應外地側委員、幹事引上げとなり、朝鮮側委員矢島農林局長山澤農產課長は十三日歸任して豫想通り第三回委員會も流會に終つた

去る七月廿二日から八月七日迄四回の委員會を開きその間十三回の幹事會にて朝鮮側の調查資料について質疑應答を繰返し、さらに朝鮮の調查農家約五十戶の調查簿は幹事會で閱覽したが、何しろ大部なものなので急速に閱覽し終るのは困難であるとして結局一應外地側委員が引上げ歸任して、農林省の幹事のみで調查簿の閱覽にあたる事となつた譯で閱覽し終つて後、改めて委員會を開く筈であるから再會は十月頃に延ひる豫定である 朝鮮の生產費は既に調查簿の上に明確に算出されてゐる事だから、如何に內地の主張と懸隔があらうとも今後の議論は單に水掛論に外ならず、所謂妥協點を政治的解決に求めるとすれば生產費調查の意義は失はれる譯である、要する委員會の結論は最後の纏まりを見るに至らず、双方よりの研究結果の裡に有耶無耶の流會となるものと見られる

農林省幹事に 一切預け歸任 山澤農產課長談

十三日朝歸任した山澤農產課長は次の如く語つた

調查簿の閱覽が捗らないので、後は農林省の幹事にお任せして我々は一先づ引上げた譯である閱覽が濟んだら又再會されることだから次は十月頃にならう、內地の調查簿は未だ見ない、結局何ら遲りは出來なかつたが、双方の理解を深めて內外地の連絡協調を促進させるに效果があつたと思ふ

鴻基炭の輸入頗る旺盛 氣遣はれる 無煙炭景氣

【平壤】平壤無煙炭の內地移出は需要期に向ひ漸次旺盛となるべく豫想されてゐるが、最近鴻基炭の輸入が非常に盛んになりつゝあるので昨年の輸出通り五十萬噸を出すかは頗る疑問であり、無煙炭景氣は稍前途を氣づかはれてゐる、尙無煙炭組合は合同によつて今後の方針を定め出炭協定を行ふ豫定であるが、好景氣時代とは變つた方向に向つて進む方針の筈である

京東鐵道總會

京東鐵道では十二日總會を開催、上期決算の結果成績左の如く配當八分を可決した(單位圓)

▲營業收入一四七、三四一▲同支出一一一、六〇五▲差引益金三五、七三五

益金處分次の如し

▲法定積立金一、九八二▲役員賞與二、五〇〇▲借入金利子四〇、七三二▲株主配當金五一、六〇〇▲後期繰越金一、七五三 なほ政府補助金は三萬二千七百三十七圓十四錢である

星 (廣告)

株式 低迷裡に 持合ふ

前場 前日來事件で屈古垂れたあと今朝は海外財電も不良を報じたので低迷人氣を脫しなかつたが一方雜株は部分的に動き足をみせ今日は人絹株が反撥して來たので人氣を緩和したかに見受けられ新東一三六圓八と六安日產七三圓五と四安大新八三圓六三菱新五六圓丁日石新一三圓丁日鐵新二九圓五と寄附あと新東は七圓台に乘せたるも後援なく結局新東同事大新不申日產二安と閑散裡に前場引

後場 前場持合のあと後場は新東一三七圓一日產七三圓一朝新二五圓三と寄附あと新東は六高日產も五高と強調氣取は六一圓五とあつたが閑散裡に推移した

[朝取短期二部 寄・引・高・安 表(三菱新・日石新・鋼管新) — 數字判讀不能]

目先睨り持合

今朝海外財電はスチール四三弗四分三米棉四六錢安印棉六七錢安とあつて前日の事件突發に市場不勢を報じ米日爲替二九弗三五仙とあつて前日の事件突發に市場の人氣は先行警戒氣分となりつゝあつて新東が氣崩れ寄附をみせたので他も面白くなかつたが人絹株のみは一寸反撥らしい所をみせてゐたかく雜株に對して局部的にではあるが循環的に買物が這はされ直ぐ反撥しさうな形勢となるのであるが新東のみはこの動きの中心から遠ざけられたかたちであることは新東に對する人氣の離散が何に原因するか再檢討を要する勿論之には不良取引員の整理や取引所制度問題も重なり合つてゐるが又一方では財界沈衰の現狀に於て將來の見透し難から大氣迷に陷つてゐる心理的反映とも云ふ事が出來る一方雜株が部分的に動いて來たのは個々の事業乃至個々の會社に對する批判が嚴格となつて來て手堅い採算的の投資買が潛在するからである而もこの投資筋は極めて地味であつて押目を狙つて弗々出かけてゐるのであるからまた人氣を刺戟するに至らないが之が今少し發展して來るとやがて新東への買氣を喚ぶ事になるであらう目先この相場付では睨りの持合らしいが戾

朝取立會 時間繰上

朝取では來る九月一日から前後場共立會開始時間を十分間繰上げに決定した從つて前場は九時二十分後場は一時二十分から立會を開始する

放射線

▲某事件の突發で市場には大きな壓迫となつて新東は七圓台に低迷してゐる一般の關心が陸相辭任延いては內閣の運命に影響して來るのではないかとの一點に集注されてゐるので折角崩しかけてゐた明朗性も今少しはつきりする迄には相場はこんな調子でグズつくのではあるまい新規の材料はないし金はないと來ては盜許仕手も休職狀態にある外ないそれにお客さんは一向ついて來ないし結局避難にでも行つてる方がよい▲それでも雜株は循環的に動きがついて來た軍需工業株が一巡動いたあと今日あたりは人絹株が反撥して來た帝人も一一一圓台を拔いてゐるが人絹市價も五五圓中心に落付いて來るのではないかとみられてゐるから株價も大底を入れたあとの事だ相當の反撥はあつてもよい下期の業績は既に見透しがついてゐる筈だ▲日魯はまだ波瀾を含んでゐる紅鮭が半減したと傳へられて大減配だと軟派は囃し立てゝゐる漁期を了つてみなければ分らぬが惡いのは事實らしいそれに漁業條約の改訂とか北洋漁業取締などの重要問題が橫つてゐるから二重三重の壓迫材料となつてゐるのも事實だどうせ水ものゝ日魯だ戾りは繫ぎを忘れぬ事だ▲けふから中等野球の開始で大阪あたりでは相場そつち退けだ又も當分極度の閑散に陷る事だらう

大底の鍛錬 相場にはならぬ

今朝新東安であつたが人絹株はみな眠り商狀を呈し帝人一〇一圓六日レ六四圓五の寄附で大引は小弛んだが雜株は循環的に弗々買はれてジリ〳〵値頃を高めて來つゝある人絹株も七月の安値を大底として引返して來たので下値鍛錬濟みりには繋いで來るであらうから上放れは困難だ今一つ安いところがあつて出直して來なければ大きな相場にはならぬ

はもう確信されてよい軍需工業株の三、四月頃一寸賣物が出ても平和株もみな同樣の事が云へるこ流沈すら直ぐ値が崩されたのに比し昨今は循環的に反撥と氣勢をみせ値頃を高めてゐる株界の內面的情勢の變化がはつきりして來つゝあるやうだ其の代りヘチ株はもう市場でもすつかり見放れてゐるからこの方が如何にこの種の株が氾濫しようが問題にならぬその代り人絹軍需工業平和株は上昇一歩手前に於て最後の底堅めを行つてゐるとも云へるもはや陰の極だと云ふ者があるが目先は陰の極を橫這ひに小高下を續けて行くだらうそれ丈け相場の彈力も附加されて行くから秋相場への期待が持てる譯だ

◎本日ノ動キ(正午迄) 京城明治町 大原現物店 代表電話本局四七七〇 [銘柄・相場表 判讀不能]

京城府明治町 今秋田株式現物店 十三日午後一時調 [銘柄・相場表 判讀不能]

朝取殘玉(單位10)

	新東 賣	新東 買	日產 賣	日產 買
小林	[illegible]	[illegible]	[illegible]	[illegible]
金光	[illegible]	—	[illegible]	[illegible]
白井	[illegible]	[illegible]	[illegible]	—
全北	[illegible]	[illegible]	—	[illegible]
大原	[illegible]	[illegible]	[illegible]	[illegible]
德泰	[illegible]	—	[illegible]	[illegible]
山口	[illegible]	[illegible]	[illegible]	—
京譜	[illegible]	[illegible]	[illegible]	[illegible]
成清	—	[illegible]	[illegible]	[illegible]
松山	—	[illegible]	—	—
古野	[illegible]	[illegible]	[illegible]	[illegible]
金益	[illegible]	[illegible]	[illegible]	[illegible]
東亞	[illegible]	—	[illegible]	[illegible]
アジア	[illegible]	[illegible]	[illegible]	[illegible]
第一	[illegible]	[illegible]	[illegible]	[illegible]
立山	[illegible]	[illegible]	[illegible]	[illegible]
丸星	[illegible]	[illegible]	[illegible]	[illegible]
丸玉	[illegible]	[illegible]	[illegible]	[illegible]
新田	[illegible]	[illegible]	[illegible]	[illegible]
內海	[illegible]	[illegible]	[illegible]	[illegible]
白樂	[illegible]	[illegible]	[illegible]	[illegible]
蓬萊	[illegible]	[illegible]	[illegible]	[illegible]
山源	[illegible]	[illegible]	[illegible]	[illegible]

[株式(十三日) 朝取短期・朝取算定と日步・朝取短期建玉表・大株短期・大株長期・大株短期喰合・東株長期・東京短期・東京短期喰合・東京現株 各表 — 數字判讀不能]

期米 小競合に下澁る

前場 今朝は天候の不良と阪地の小高き寄付きを受けて買氣を刺戟し當三十圓五十五錢中九圓八十九錢と前日の止値より五錢高に始め二節は吹値待ちの賣物に六十九錢と下押しせしが別に之れと注目に値ひする材料のない際とてアトは仕手の見送りで運節七十一錢所に焦付き七節は阪地の手堅き商狀と共に七十四錢と引締つたが引際は忽ち七十錢と小弛みなしこの邊は當分保合商狀に前場引

後場 前場持合のあと後場は當三〇圓四九錢中不申先は七〇圓六九錢と三丁安に寄附二節同事と焦付商狀に推移した

米貨債獨り高 (出來高一八〇)

一般に成行待ち氣迷人氣に保合ふも米貨のみは三四十錢高を示した

先限大取組

この先限に對する取組は其後段々と增加して表面二萬七千餘石に達し之れに各取引店の懷で喰ひ合せとなつて居る石數を加算すると少なくとも十五萬石以上となる模樣であるが之れに對する仕手關係を見ると賣方は㊇店や㊒、㋕を根據とせる鮮人筋と買方は㊇を中心に買ふて居る手口が主である

漸次戰線延長

前日阪地の情況に付き今朝達した狀報に依ると軟派が防戰的に賣物を殺したため氣配呆けの不勢を演じたものであるが後場は强氣側も好く買進んだので相場は再び手堅き保合を見るに至つたものらしくそうして硬軟双方はこの先限に向つて漸次戰線を延長し最後の勝負を決せんとする情勢であるから今後先限の取組は益々增大なすと共に一般は當中より先限の成行を注目する者が多いと云ふ事であつた

手掛り待ち

當中は正米の渋滞が甚しいのと買方の逆度强硬に依りこの邊は下げるに下げられない情勢となつて居るに反し先限は中限より大下鞘に依り頭上の好順や作柄の良好は既に織込んで居るとは云へ値の居所が高い事や飽まで好順が續く事から見るとこの上高くなる事は一寸至難の狀態である從つて相場は古米事情と新米に對する豐凶見越しとで盜許は板挾みに陷り硬軟双方共積極的の行動は警戒を要するため保合はざるを得ない

仁川在米

去る十日現在の仁川在庫米高は左の通りで民間側の持米は前週に比し一萬九百三十七叺を減じこの內から各精米所の所有米を除くと市場で取引される米は殆んど皆無の狀態である又籾の如きも政府の所有米を除くと例年に比し非常に夥なく新穀が出廻つて來る迄には政府所有米の拂下を行はないと民間の持米丈けでは頗る不安の狀態である

▲玄米
政府持 二二二、五一二叺
民間持 五三、四二八叺
五斗入
民間持 四、九九三叺
▲白米民間持 七〇〇叺
籾叺入
政府持 八六、九五一叺
民間持 二三一、六〇一叺
▲籾俵入
政府持 一八、五九一俵
民間持 五、三八〇俵
大豆四斗入 一〇四〇六叺

米界六感

この頃市場で電光將軍或は橫轉逆轉自古居士の雅名を走せてる金基鉉といふ鮮人がある▲之れは㊇店を根據に毎日賣つたり買つたりしてゐるが昨年も今頃は一文なしから五萬圓餘り儲け途中上手をしてスッカラナンになつたのを再び百石からたきつけて今では又四五萬圓儲け中限買ひの先限賣りをやつてるさうだ▲而して同君は內地人も及ばない相場度胸を有し目先の早い事と來たら電光石火で有名だ▲相場師は度胸と思ひ切りが良くなければ成功は覺束ないに決つてゐる▲今朝阪地からの入電に依ると前日の不勢は軟派が猛烈に賣叩いたもので後場は强氣側もそれに對抗して好く買進み相場は下げ止つたのだと云ふ事である▲弱氣にして見るとこの先限は新米季節である上に値の居所は高いと來てるのでこの邊は賣つて見たい所であり又强氣としては既に中限より二圓近くも下鞘を叩いて居る相場として一朝天候に文句がつくと高いと見るのが當然であるから硬軟双方の戰線は漸次先長に延張され最後の勝負を決する事になるものと見る向が多い

[期米(十三日) 朝取仁川・大阪期米・東京期米・大阪期米喰合・各地期米、商品(十三日) 大阪絹糸・橫濱生糸・大阪棉花・大阪人絹・大阪砂糖、外電(十三日)、金融(十三日) 日銀帳尻・東京コール・鮮銀帳尻、各地正米市況、京城綿糸布、仁川期米本玉 各表 — 數字判讀不能]

相馬大作 (144)

桃川燕雀演 鈴木清畫

さては嫁女か

千『お褒めにあづかりまして恥かしうございます、御覽の通り不束者でございますから、何らもお客樣の居らつしやるお座へなぞは……』

市『イヤ〳〵、其の心配には及ばぬ、今日お越しなされたお客樣は南部樣のお家來で尾崎富右衞門樣お代官から賴まれて、私の宅をお宿にお貸し申したが、南部家でも御大身で居らつしやるから、お目に掛つて置く方が、お前さんの爲めにも宜い』

尾崎富右衞門と聞いてお千代が驚いた。

良人秀之助殿のお父上、妾の爲めには舅御樣、さては妾の心盡しがお氣に召して、手料理をお褒め下さるとは吞ない、斯る姿でお目に掛るのも恥しいが、遲かれ早かれいつかはお目通りへ出なければならぬ身、我が爲めには生涯の舅御であるから、それではお目通りをしようといふ氣になつた。

千『折角のお言葉でございますから、それではお伺ひを致しませう。旦那樣からお引合せなすつて下さいまし』

市『アヽ宜いとも、さあ來なさい』とお千代を連れて客間へ來り、

市『旦那樣、連れましてございます』

富『ア、左樣か、何うぞ遠慮なく此方へ……』

千『はい、有難う存じます』

富『初めてお目に懸るが、拙者は南部の瀋尾崎富右衞門と申す者、只今此の床に活けた花を拜見してお身のお手際に感心をいたした、失禮ながら流名は』

千『はい、最う恥しいことでございまして、遠州流にございます』

富『ハ、アア、拙者も左樣に心得たがお近付きに一獻進上いたさう』

千『有難うございます』

恥かしさうに盃を押戴く、優雅な起居振舞に感心をした富右衞門が、

富『只今當家の御主人から、其許の事を一寸承はり申した、何か尋ねる人があつて此地へお越しなされたさうなが、女の一人旅、子供を連れては容易の事でござるまい、甚だ立入つた話ながら、お身は何といふ人をお尋ねなさるか、差支なければお話し下され度い、拙者も及ばずながら御助力申す』

千『はい、有難う存じます』

言ひつゝ橫を見ると、高橋市郞右衞門夫婦が他の部屋へ立去つた樣子だから、宜い機會だと思つて膝を進め、

千『實に斯樣な事を申上げますのも、如何なものでございますか、申上げないと事情が解りませぬ、貴君樣の爲めには唯一人しかない御子息樣、妾の爲には大切な良人、尾崎秀之助樣を慕ひまして、我が子秀太郞を伴ひ、江戶の屋敷へ無斷にて家出、途中の難儀辛苦を忍びながら漸く此處迄參りましてございます』

ワッと其場へ泣き倒れる。

尾崎富右衞門はハッと驚いて熟くお千代を見て居たが、

富『扨は、お身は……戶坂內記殿のお娘御であつたか』

千『はい、今は尾崎秀之助樣の妻千代にございます』

富『倅秀之助は十三歲の時、武術修業のため江戶へ出て、其後お身と內緣を結び、一度盛岡へ立歸つた事はあつたが、江戶に向けて出立したきり、今日に至るも音信なく、又江戶にも住居をいたさずして、何れにか姿を隱した由、武士にあるまじき卑怯な奴と、折々夫婦が心を痛め居つた、その秀之助を斯かる土地まで訪ねて來る以上今以行方が相知れぬと見えるた

京城日報
朝刊 夕刊 共 十二頁
發行兼編輯人 兒島三之介 印刷人 吉川小治
京城府太平通一丁目 發行所 合資會社 京城日報社

噴霧器
▽造形平、壓力強大▽
▽果樹、蔬菜、園藝、消毒用▽
型錄進呈 在庫豐富
朝鮮總代理店 合資會社 泰明會 京城出張所
京城府黃金町一ノ一八 電話本局三三一〇一番 振替京城五五〇三三番

專賣特許
保溫 保冷 材料販賣 工事請負
東京 伊藤保溫工場 朝鮮出張所
京城府岡崎町九番地 (電話龍山五九八番 湯淺商店內)

中西 トンテ
中西トンテ

コロムビア 洋樂 レコード
アサヒ樂器店 京城府本町一丁目 電話本局二六五九番

お先き眞暗 のまぬ人
はれやか
¥0.30 ¥0.50 ¥1.00 ¥2.00
各藥店にあり

この一罐で―
赤ちゃんの夏をすが〳〵しくしてあげて下さい
各地藥店にあり 會罐・五十錢・一圓
アセモ・タダレに
シッカロール
和光堂

山八金剛 クスリハ山岸
合資會社 山岸天佑堂
京城府本町二丁目 電話本局二三七二番 二〇一四番 三〇番 振替京城
∴卸と小賣・通信販賣∴
∴毎月營業月報發行∴

アンテナ印文房具
ハマグチペン先發賣元
岡田式謄寫版總代理店
服部時計店製圖測量器代理店
理研陽畫感光紙代理店
日本タイプライター株式會社代理店
ワグナーインキ代理店
東郷繪具發賣元
釜山府大廳町三丁目十一番地
商號モミチヤ
合名會社 服部洋行釜山支店
電話長六一三九〇番 振替釜山一六八三番
本店所在地 大阪市東區南久太郎町四丁目

…器ノ出現
吉田洋行

錠劑
ローズ仁丹
夏休みをお互ひに健康に毎日忘れない樣に仁丹をのみませうね

日本婦道講座

我れと我が小指を斷ち其の血で看護婦志願を書く處女。この精神!!

猛火に身を投げ子を救ふ母。この行動。これが婦道だ。婦道は無形の國寶だ、國力だ。然も非常時天災にのみ其の眞髓が發揮されるのではない。日本に今二百萬の國防婦人會員がゐる。一昔前には豫想し得なかつた盛事だ。これが千萬、二千萬と伸びる時、國防はビクともしなくなる。婦道精神こそ國防の生命線だ。婦道は無形だが、それをハツキリ把ませるのが、この講座である。日本精神の眞義に觸れさせるのが、本書である。

陸軍省推薦

理想的な花嫁通信講義

國防婦人會長・故武藤元帥夫人推奬

私共が日頃から久しく望んでをりました此の種の書物が刊行されまして、ほんとに喜ばしいことでございます。第一卷を拜見しまして、殊に松本博士の國體の精髓の御解説に感激致しました。日本婦人として是非これだけは讀んでおかねばならないものと存じます。

前陸軍大臣・荒木大將夫人推奬

とかく婦道の薄れがちになつてゐる現代でございます。その時に當つて「婦人本來の使命に歸れ」と叫ばれて、この講座が發刊されることになりましたことは、誠に時宜に適したお企てと衷心からお喜び申上げます。殊に軍人の娘、妻には最も好適の書物と存じます。

本書はなぜ良いか

1 日本精神が正しく把めるか? 斷髪、ダンス、洋裝、わるくはないが、日本婦人の精神を忘れた生活なら、生き甲斐のないマネキン人形にも劣ります。

2 花嫁資格を見事に變へたから 裁斗と水引かけた形ばかりの才藝では、魂を忘れたカナリヤです。新時代の花嫁資格、それはこの講座から。

3 實際に即した社會讀本だから 主婦も男性も知らねば恥かく思想精神社會國際教育宗教法律問題から活花文藝精氣縫料理茶道書道其他一切を網羅。

4 教育に誠の生命を吹込むから 學校での優等生が家では親の云ひつけを、きかない。それは主婦の責任、母の罪です。婦道とは人をつくることです。

5 普通の學力で誰も讀めるから 一流講師四十餘名、擔當講座五十餘項目。それが總ルビ付きの分り易い文章。

政府は國體明徵の聲明書を遂に發表
怖るべき共產黨再建の計畫また暴露

論議の焦點、國體論や天皇機關説とは? 美濃部説は何故惡いのか? 本書を讀めば瞭かに判明。
赤の誘惑だけでない。破るに難い心中の賊を知る唯一の路は、本書を讀むに限る。

第一卷 全國發賣中

第二卷 二十日發賣

三卷以下內容 東洋思想の眼目・聖太子の御理想・人格の完成と家族・修身齊家の要諦・婦人運動批判・婦人と文藝・婦人と經濟・室内裝飾・和洋裁縫の秘訣・新手藝・國史と國文學・女中の使ひ方・書道・茶道・マツサーヂ・通俗醫學・家計の取り方・家具衣裳の知識外十數項。

豫約募集 申込〆切八月末日 見本贈呈

全六卷・一冊一円
一冊一圓送料八錢・全卷一時拂は五圓半送料四十八錢

東京麹町一口坂 婦女界社

朝鮮語講義錄
定價月六十錢、三ヶ月一圓七十五錢、六ヶ月三圓四十錢全冊(一年)六圓五十錢(全部印刷濟につき幾月分にても同時に發送すること分得)(內容見本進呈)

鮮和新辭典
引き易く判り易く持ち易い簡便な朝鮮語の辭典で收語三萬餘に達す。三六版九百頁、總クロース順美裝、朝鮮語に志す者の不可缺なる好指南書、定價三圓、送料二十錢

日鮮語對譯集
本書は國語より朝鮮語を摑むる唯一の朝鮮語辭典であつて內容簡明に、携帶便に、價も亦至廉である。四六版三百頁、定價一圓、送料十六錢

警察官朝鮮語教科書
上、中、下、附錄の四冊一組、定價四圓、送料五十錢
本書は朝鮮警察協會の推奬本にて、警察官講習所本科生、講習生を初め全鮮二百餘の警察署、刑務所等の教科書又は參考書として指定され採用されてゐる。現任警官は固より、警察官、看守等を志す者の不可缺の書籍である。

中等學校朝鮮語教科書
本書は內地人生徒に朝鮮語を教授する中等學校の教科書にて既に高等商業、高等農業、法學專門を初め各地の官公私立師範學校、公私立實業學校等の教科書として採用されてゐる。(昭和四年三月二十七日總督府檢定濟) 定價上下各八十錢

わかり易い朝鮮語會話
從來、內地人に取り比較的學習困難とされてゐる朝鮮語を『わかり易く』初歩一般的知識を習得せしむべく平易簡明に講述し昭和五年度總督府改定諺文綴字法に準據し編纂したものである。定價一圓、送料十六錢

朝鮮語受驗者必携
總督府の朝鮮語獎勵試驗受驗者の爲め各般の事項を詳述したるもの、附錄に試驗官の「受驗者の心得」を附す。定價一圓、送料十六錢、受驗者無二の好伴侶也。

朝鮮語試驗問題並 朝鮮語試驗譯文集
本書は大正十年總督府朝鮮語試驗以來の試驗問題を蒐集し、之に正確なる譯文と、懇切なる註解を加へたもので將來受驗せむとする者の缺くべからざる好參考書である。附錄に試驗一覽表を附す。定價一圓、送料十六錢

普通學校朝鮮語讀本譯解
普通學校朝鮮語讀本卷一を對譯すると共に『諺文改正綴字法說明』を附せり。定價送料共三十四錢、其他普通學校朝鮮語讀本卷二譯解(送料共九十六錢)普通學校朝鮮語讀本卷三譯解(送料共五十六錢)同卷四譯解 略あり

中等朝鮮語講座
本書は第三種受驗準備、三種合格者にして二種一種に向はむとする人々の爲の講義中のものにて中・漢程度の受驗準備者の參考書として大に歡迎されつつあり。定價月額六十錢、三ヶ月一圓七十五錢、六ヶ月三圓四十錢、全冊一年分六圓五十錢

京城府太平通一 朝鮮語新聞社內 朝鮮語研究會

パトローゲン、明治のコナミルク(金太郎印、子供印、赤罐)及明治の各種ミルク空罐
上記の內一圓御買上毎に抽籤券一枚と六等景品呈上

1等 二〇〇本 (下記の內何れか御希望の一品)
乳母車、ベスト寫眞機、ポータブル蓄音器、絹
簞笥、こたり臺、姿見臺、純絹パラソル(着尺)

2等 三〇〇本 (下記の內何れか御希望の一品)
スーツケース、バイタラプン、義臺、美術寫帖
計、柱時計、パラソル、レフシー映寫機、子供
自動車、三輪車、ベビー服セット、ネンネコ

3等 五〇〇本 (下記の內何れか御希望の一品)
オシメカバー、獨逸人形、吸入器、電氣スタンド
ド、子供用純毛布、ベビーセット、香茶セット
高級玩具、文房具セット、アリメント

4等 一、〇〇〇本
明治パトラー

5等 八、九〇〇本
明治ミルク洗粉

6等 一、〇〇〇、〇〇〇本
特製赤ちやん石鹼

締切 昭和十年九月三十日 ● 當籤發表 昭和十年十一月一日 ◎
抽籤券は發表まで大切に御保存下さいませ

明治製菓株式會社

明治の乳製品
御愛用者百萬人樣へ
謝恩大景品進呈!

CH1-325

●ノーシン! ノーシン! 頭痛にノーシン●

濕布に⇨ エキホス

感冒、扁桃腺炎
肺炎、咽喉痛
氣管枝カタル

神經痛、ロイマチスの疼痛、打撲痛、肩凝、捻挫筋肉痛に對し、從來の液狀濕布に優る消炎鎮痛劑として賞用せらる。

御注意
製造元の責任原封品を御購求願ふ
大罐よりの分賣を受くる時は、屢々効力減弱せる舊品を入手せらるゝことあり。
必ず『原封品!』と御指定を冀ふ

【包裝】一〇〇瓦 二五〇瓦 五〇〇瓦 二〇〇〇瓦

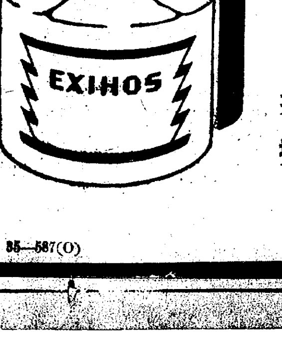

發賣元 株式會社 武田長兵衛商店 株式會社 塩野義商店
製造元 二巳合名會社 (大阪市東區道修町)

85―587(O)

大田名物 リンゴカステラ 中田堂

●飲み過ぎ二日醉に はれやか
¥0.30 ¥0.50 ¥1.00 ¥2.00
各地藥店にあり ○

陸相の辭職など今直ちには無し

現在の事態收拾に全力傾注
橋本陸軍次官語る

【東京電話】陸軍では十三日今井新軍務局長の任命を待つて今回の事件の善後策について鋭意考究を進めつゝあるが、その後の情勢に關して林陸相過勞のため橋本陸軍次官は十三日午後七時語る

陸軍大臣は今次の事件に關し深く責任を感じてをられることは事實であるが、今直ちに進退をどうのかうのと云ふが如きは絕對にない、まづ何よりも現在の事態を如何に收拾すべきやに全力を傾注される決心であつて、これがため近く閑院參謀總長宮殿下の御都合を伺ひ三長官會議を開くことゝならう、勿論現下の事態の圓滑なる收拾と、今後の統制を如何にして强化すべきかについての協議が行はれるものと思ふ

三長官會議を正式に開催する

事態の重大性に鑑み 軍の最高方針を確立

【東京電話】林陸相は永田前軍務局長の遭難事件のため、收拾策並に國軍統制の根本問題を如何にすべきかについて極力腐心しつゝあるが、事態の極めて重大性に鑑み、この際軍の最高意見を決定確立する要を認め、愈よ三長官會議を正式に開催することゝなつた

軍規振肅 嚴重訓示

【東京電話】林陸相は十三日午後一時省內大會議室に陸相直屬の在京各官衙の上長官、學校長及び陸軍省局長を召集したが、陸相は葉山御用邸に伺候中不在のため橋本次官が代つて永田前軍務局長が相澤中佐のため誤れる巷說を妄信し危害を加へられるに至つた皇軍の一大不祥事の顚末を詳細說明して軍規振肅につき嚴重に訓示を與へ同一時半散會した、各上長官、學校長は右訓示に基き直ちに部下に對し嚴重な訓示を行つた

陸相けふ首相訪問

【東京電話】林陸相は今回の不祥事件に關し責任を痛感し事件發生以來愼重考慮中であつたが、今回の不祥事件に關する責任問題よりも更に部內の統制强化をはかることこそ重大使命であつて、部內統制を確立することが責任を全うする所以であるとの結論に到達したので、十三日岡田首相を訪問した橋本陸軍次官を經てこの旨報告するところあつたが、林陸相は特別の事情なき限り十四日朝首相官邸に岡田首相を訪問事件の概要を報告するとともに、部內統制の强化に當る決意を披瀝することになる筈である

今井軍務局長 抱負を語る

【東京電話】今は亡き永田軍務局長のあとを襲ふて軍務局長となつた人事局長今井淸中將は、寫眞班のフラッシュをあびながら人事局長室で抱負を語る

別段何も云ふことはないが、時局極めて重大な折柄軍務局長の重任を拜した以上只赤誠を披瀝して御奉公の覺悟である、明年豫算その他の重要な案件は前任者の跡を踏み萬遺漏なきを期したいと思ふ

新人事局長の後宮少將略歷

【東京電話】參謀本部第三部長より陸軍省人事局長に榮轉した後宮少將は京都府の出身、本年五十二歲士官學校第十七期、步兵科陸軍大學卒業後第五師團參謀、步兵第四十六聯隊長、第四師團參謀長、關東軍司令部附等を歷任して昭和九年八月の異動において參謀本部第三部長に拔擢された交通輸送については部內の第一人者である、[illegible]物は無色透明の人であるから現在の如き陸軍部內の情勢にあつても人事局長として無難である、家族は夫人壽千代さんその間に長男虎郞君（こ）次男次郞君（二〇）三男三郞君（こ）がある

故永田中將の餘榮

【東京電話】陸軍省發表＝十三日特旨を以て左の如く發令さる

故陸軍中將 從四位勳二等 永田鐵山
敍勳一等授瑞寶章
故陸軍中將 從四位勳一等 永田鐵山
敍正四位

『關係方面と種々折衝 大體諒解はついた』

きのふ東京出發を前に 今井田總監語る

【東京特電】豫算並に移民問題折衝の爲東上中の今井田政務總監は豫定より三日遲れて十三日午後十一時宇田事務官、大森屬らを隨へ多數官民の見送りを受け歸任の途についた、十五日釜山着松島滯在中の宇垣總督に經過を報告同夜發十六日午前七時四十五分京城着の筈であるが、出發を前に用務に就て左の如く語つた

拓務 大藏その他關係方面と種々折衝した結果大體の諒解はついた、移民案も見通しがついたので、來年度の豫算には計上して實現を期してゐるわけだしかしまだ具體的に話すことは出來ぬ

豫算 に就ても補給金の減額問題その他に就て色々話したがうまくゆきさうだ、來月末あたり財務局長が携行事務的折衝を始めることにならう、僕は十月末か十一月初めあたりまた出て來るつもりだ

なほ移民問題で東上中の田中外事課長も後片附をなし十八日頃歸任する筈

六大空軍根據地の增設法案成立す

ル米大統領が署名

【ワシントン十三日聯合】ルーズヴェルト大統領は十三日六大空軍根據地增設法案に署名、同案はこゝに正式成立を見るに至つた

軍事參議官會議で統制を申合す

【東京電話】陸軍では十三日午後三時非公式軍事參議官會議を開催まづ今井軍務局長より新任の挨拶を述べ橋本次官より永田中將の遭難事件について詳細に說明し、之に對し各參議官何れも今回の事件によつて部內の統制を紊るが如きことなきやう陸相以下部內統制に結束邁進せんことを申合せ午後四時過ぎ散會した

"何にも言はん" 眞崎大將と一問一答

【東京電話】永田軍務局長遭難事件は各方面に多大の衝動を與へつゝあるが、前の教育總監として陸軍部內に依然重きをなす眞崎大將は、十三日午前十一時半自邸において記者團の問に次の如く語つた

問 十二日の事件は軍部の內外に重大な衝動を與へ、今や軍の統制問題は軍の問題のみに止らず國民もこれに深甚なる關心を抱くに至つたが、閣下の御考へは如何

答 わしの考へはこゝで云はなくとも判つてゐる筈だ、卽ち大正十年以來の國家的思想混亂の間に處して、國軍の精神的指導に如何なる苦心を拂つたか、昭和六年の重大時期及び滿洲事變當り如何に軍の統制指導に肝膽を碎いたか、わしの考へ、わしの思想はわしが今迄にどんなことを訓示し如何なる行動をなし來つたかを見て貰へば明確である

問 今後、軍の統制を如何にすべきか

答 如何に事態を收拾すべきかは眞相を究むれば明かである、具體的にここで云ふことは出來ない、言へば自家宣傳と云ふであらう

問 部內の巨頭として虛心坦懷に本問題についての御意見如何

答 俺は常に虛心坦懷だ、俺が軍のことについて言へば他人の非違を口にせねばならぬのだから一切何も言はんことにしてゐる

步四一聯隊の上田副官語る

【福山電話】福山步兵第四十一聯隊では樋口大佐が第〇師團參謀長に榮轉し、次いで聯隊長靑木大佐の着任を控へて多忙を極めてゐる中で上田副官は來訪の記者に對して左の如く語つた

中佐は昨年正月から中耳炎を患ひ五月まで東京慶應病院に入院腦膜炎になつて危險のこともあつた、五月全快したものの當分耳がよくなく激しい運動を避けてゐた、劍道四段で精練證をもつてゐる、性格は一本調子、感激性に富み一方又自分の思つてゐることを口に出さない樣な無口の人であつた

松平大使が首相に報告

【東京電話】目下歸朝中の松平駐英大使は十三日午前十一時四十分岡田首相を首相官邸に訪問歸朝の挨拶をなしたる後、海軍豫備交涉の內容その後の英佛會談の內容を說明、ヨーロッパの政局に關する實情と將來の見透しを詳細報告し軍縮會議に對する信念を進言、意見の交換をなした

八田副總裁新京へ

【大連十三日聯合】八田滿鐵副總裁は十三日特急「あじあ」で新京に向つた、十四日南大使に辭意を表明する筈であるが南大使はあくまで留任を勸告する意向で、八田副總裁も松岡總裁の着任まで一應留保して歸連するとになる模樣

產業監督權も滿洲國に委讓

關東軍委員會で決定

【新京十二日電通】十二日關東軍における治外法權撤廢準備委員會においては行政權の一部たる產業監督權を滿洲國に委讓することに決定、これが委讓に當つて附屬地內外の居住邦人に急激なる變動を與へぬやう漸進的調整をなすがこれに關し兩國間に新たなる通商條約が結ばれることになつた

內務省警保局 調査班を新設

【東京電話】內務省警保局は社會情勢の變遷に伴ふその所管分野擴充の必要を痛感し、その第一着手として今回新たに警保局に調査班を設置し、全國各府縣警察部の社會情勢全般に關する情報調査等を進めることゝし、十三日午前十時から正午まで新調査室において事務官、屬の初顏合せを行ひ愈よ調査に着手したが、調査班は調査係、企畫係、社會係、庶務係に分れてゐる

パリ三國會商

愈よ十六日から開會 豫想される和協試案

【パリ十二日聯合】英佛伊三國會商は來る十六日よりパリに開會、伊エ兩國紛爭の全面的處理を講ずることになつたが、開會前にエチオピア皇帝ハイレ・セラシエ一世が自國領域の一部割讓をも辭せぬ旨フランス新聞記者に言明し、この結果三國會商の開催を見るに至つた、皇帝が提示した和協案は、曾てイーデン無任所相がムッソリーニ首相に提示した和協試案と大體同じものであるが、ムッソリーニ首相は當時右提案を一蹴してゐるも、その後情勢の變化より必ずしも强硬態度を固執出來ぬ情勢にあるので、伊エ兩國政府はエチオピア皇帝今回の言明を契機に和協試案の蒸し返しをなす方針と解される、しかして今回の和協試案は大體次の通りと豫想される

一、一九〇六年十二月英佛伊三國政府が締結したエチオピアに關する條約にはエチオピアの獨立保全を維持する旨規定してゐる締約國に完全に意見が纏まる場合三國政府が例外としてエチオピア國の內政に干涉出來る事になつてゐる

一、この條約により英佛伊三國政府の勢力範圍を確定せるを以てエチオピア國領土オガデン地方をイタリー政府に割讓し、代償としてイタリー政府はゼイラー港邸をエチオピアに讓渡する、且つ英佛伊三國政府はエチオピア國への借款を斡旋する

一、イギリス政府は一九〇二年五月、エチオピア政府との間の條約による權益を先づイギリス政府に附與、その廣範圍な經濟上の權益をイタリー政府にも附與する

最後に問題となるのは鐵道建設に關する英伊兩國政府の權益と見られるが、ムッソリーニ首相が斷然イギリス政府の鐵道權益解消を要求するものと見られ、パリ會商の前途は以上鐵道權益に關する英伊兩國政府の主張によつて決定される見込みである、イギリス政府においてはその後かなり態度を緩和しついて和平協議案成立の見透しがつけばムッソリーニ首相の參加を求めて紛爭の全般的處理を圖る意氣込みと解される

十年度の稅收依然好調を示す

明年度も樂觀傾向

【東京電話】大藏省では昭和十年分第三種所得稅並に個人營業收益稅の決定額に關し、最近全國の計數整理を終つたが之に依ると第三種所得稅決定額は一億九百五十萬三千圓、之が實際收入見込額は一億六百九十萬八千圓となり豫算額一億百九十八萬二千圓に比し四百九十二萬六千圓增卽ち四分八厘の收入見込增となつてゐる、又個人營業收益稅決定額に於ては二千三百三萬四千圓、その實際收入見込額は二千二百五十七萬二千圓となり豫算額二千九十一萬五千圓に比し百六十五萬六千圓增卽ち七分九厘の收入見込增となつてゐる、而して右の如き稅收入の增加原因は軍需工業、輸出工業の依然たる好調に基づくものであり、之を基礎として算出さるべき明年度租稅收入は當然樂觀的傾向を帶びるものと見られる、唯稅收入の增加について最近稅務當局が多少苛斂誅求の嫌ひがあるのではないかと見られてゐる點は極めて注目すべきものがあらう

新條約締結の爲日埃會商を開催

十月中旬にカイロで
代表は笠間駐葡公使

【東京電話】日埃通商暫定取決めは十月十七日を以て失效することとなつたので、外務省では新通商條約締結のため目下歸朝中の笠間駐ポルトガル公使を代表として派遣し、カイロにて日本、エジプト會商を開催することゝなつた、同公使は外務省、商工省の關係官等二、三名を帶同し九月中旬東京を出發カイロに向ひ、現行通商取決めの失效期を前に十月中旬より日本、エジプト會商を開催する豫定であるが同公使の手腕は頗る期待されて居る、なほ會商は日印會商と同樣バーターシステムに落つくものと期待されて居るが、會商の期間は約六ケ月を必要とするものと見られる

民間顧問派遣

【東京電話】外務省では日本エジプト會商顧問として民間よりも紡績及び棉花關係者二、三名を派遣する方針であるが、東洋紡績常務取締三瓶、紡聯書記長谷川淸、同伊藤忠專務、伊藤竹之助の諸氏が有力視されてゐる

南京政局は紛糾

陳公博、顧孟餘兩氏も正式に辭表を提出す

【南京十三日聯合】汪精衞派の首領實業部長陳公博、鐵道部長顧孟餘の兩氏は十二日行政院に向け正式に辭表を提出し汪氏と行動を共にする意を明かにした、汪氏の辭意表明以來極度の混亂に陷つた刻下の南京政局は、右兩氏の辭表提出により益々紛糾し、將に暗雲低迷の有樣であるが、更に軍政部長何應欽氏も『健質纖弱、宿痾未だ癒えず』との理由で中央政府に對し十二日賜暇を請願するに至り、行政院各部長も一齊に進退伺ひを提出するに至つた

陳、顧兩氏の辭表は保留

【南京十三日電通】本日の行政院會議は陳公博、顧孟餘兩部長辭表提出につき協議の結果汪氏の進退決定まで兩氏の辭表は保留することに決定した、尙ほ汪氏の辭表の取扱ひについては中央常務會議に讓り、十三日は議題に上ぼされなかつた模樣である

續々辭任を申し出る

【南京十三日電通】汪精衞氏の辭表提出に基いて實業部長陳公博氏鐵道部長顧孟餘氏、僑務委員長陳樹人氏等辭表を提出し、次いで十三日行政院秘書長彭學沛氏、教育部長王世杰氏も辭表を提出し汪精衞派要人は何れも辭任を申出て居る、而して十三日の行政院會議においては汪氏の辭任か留任かが決定してゐないので各要人に對しても一先づ慰留し辭表は留保せしめることに決定した

行政院幹部は總辭職の形勢

【南京十三日電通】汪精衞氏の辭意表明に伴ひ汪派各要人は續々辭任を申出てゐるが唐有壬、蔣作賓、何應欽の諸氏等も辭意を洩してゐると傳へられ、成行如何では行政院關係の幹部は殆んど總辭職の形勢に陷らんとし、之がため外交部をはじめ各關係機關は人心動搖し仕事も手につかぬ有樣で、事態重大化せんとしてゐる有樣である

異人種との結婚を禁止

獨政府で正式に決定

【ベルリン十二日聯合】ドイツ政府は今回アリアン人種と非アリアン人種との結婚を正式に禁止するに決定、法相ギュルトナー博士は十二日ドイツ各市長に宛て同狀を發し、今後は斷然異人種間の結婚を許容せぬやう指令した

選擧の肅正に婦人の協力を求む

選擧肅正に關し婦人方面の協力を求むるため、永田秀次郞氏は選擧肅正中央聯盟理事長の格で市川房枝、井上秀子、吉岡彌生、竹內茂代、嘉悅孝子、河口愛子、山田わか、守屋東、本野久子、中島幸子女史等外四十餘名の各婦人團體代表、政、民、國同の各政黨婦人等も加へて十日午後四時から麴町平河町寶亭にて同問題を中心に懇談會を開催した（寫眞は齋藤選擧肅正聯盟會長の挨拶）

米國の太平洋防備

經費問題で澁る 日本との交涉に期待

【ワシントン十二日電通】聞知するにアメリカ政府當局では海軍條約消滅後のハワイ、アリューシャンその他太平洋諸島の軍事施設の整備擴張計畫につき非難を招ねいて居るが、能ふべくんばその巨大なる經費を避け得るやうに希望して今後の交涉に期待を繋ぎ未だ計畫の斷定化を見合はせて居る、而して東京からの報道は日本側の一部では假令無條約狀態に入つても太平洋諸島防備制限については、現狀を維持される方がよいといふ意向を今抱いて居るものがある旨を傳へて居るが、ハル長官が之れについて沈默を守つて居るのは決して之れを承認するといふ意味ではなく、アメリカ政府當局の大勢としては太平洋防備制限と海軍條約とは不可分の關係にありとするスチムソン前長官の方針を大體踏襲するものと信ぜられて居る、海軍省は右に關し一切を極秘に附して居るが傳へられるところによると海軍當局は既に之れがためアリューシャン群島及びハワイ眞珠灣の調査を遂げた由で、又艦隊演習も近くグアム島試錬に行くだらうと

米穀現在高

【東京電話】昭和十年八月一日現在內地に於ける米穀現在高は總數三千二百三十六萬七千百十二石にして、これを前年度同期の三千九萬三百十四石に比すれば七百七十二萬三千二百二石卽ち約二割六分の減少を示せり

產地別（單位石比較〇減少なり）

	本年八月一日現在	前年同期比較
內地米	三一、三〇八、〇〇七	七、[illegible]
朝鮮米	[illegible]	[illegible]
台灣米	[illegible]	[illegible]
外國米	[illegible]	[illegible]
合計	三二、三六七、一一二	七、七二三、二〇二

需給推算

【東京電話】八月一日現在在米高は前項の如く十三日農林省より發表されたが、之を基礎として八月以降三ケ月間の本米穀年度の需給推算をなすに左の如く、端境期持越高は九百八十六萬石となるが、現在の政府所有米は八百萬石であるから、之を差引けば民間在米は僅かに八十六萬石となり民間米の需給は依然として硬直を免れない從つて當然借替の形式により政府米の相當數量の賣却が今後行はれるものと見られ、向後三ケ月間の需給推算左の如し（單位千石）

▲供給
一、八月一日在米 二二、三六七
一、移入見込高
朝鮮 一、〇〇〇
臺灣 二、〇〇〇
計 二五、四六七

▲需要
一、輸移出見込 一〇〇
一、消費見込 一五、五〇五
計 一五、六〇五
差引端境期持越高 九、八六二

夕刊後の市況

◇大阪短期引跡
大新 八三圓八 不變
鐘新 一一四圓丁 一安
日產 七三圓四 一高
新東 一三七圓二 不變

◇朝取短期前場（二部）

	寄	引	高	安
日石	―	三八、八	三八、八	三八、八
滿鐵	―	六〇、八	六〇、八	六〇、八
同新	―	三五、八	三五、八	三五、八

實物後場 ▲宇治電力四三圓丁▲日滿アルミ一〇圓八▲東拓二六圓六▲帝國火藥一一圓七▲東邦電力五七圓丁▲川崎造船二七圓丁▲同優先三三五圓九（出來高二一〇〇）

◇…各地期米
金澤 三六、九四 熊本 三六、[illegible]
大阪最終氣配三〇、〇七不變

◇…橫濱生絲
當 七〇九 先 六七一

◇兒島本府會計課長 十三日釜山へ
◇李相協氏（每日申報副社長）同上
◇鴨居悠氏（大每京城支局長）十三日歸任
◇簑田長平氏（京城刑務所長）新任挨拶のため來社

◇小野田電通理事令孃【東京電話】電通理事小野田正氏二女潔子さん（一五）は肋膜炎にて療養中の處十三日午前五時半逝去した告別式は十四日午後二時より澁谷區代々木富ケ谷町一五一四の自宅で執行

東西南北

トルコでは辯護士の取る料金が區々で然も非常に高いといふので▲今度大統領ケマルパシャ氏の發意で辯護士料金均一法案を議會に提出の筈である▲此程發表されたフィンランドの官報によると▲同國現在の失業者數は人口約三百六十萬人の中僅か二萬二千人に過ぎない▲二年前は六萬四千三百人▲昨年三月は四萬人であつたから▲失業者はこの所年約二萬人の割合で減少してゐる

脫毛劑 エヴクレーム

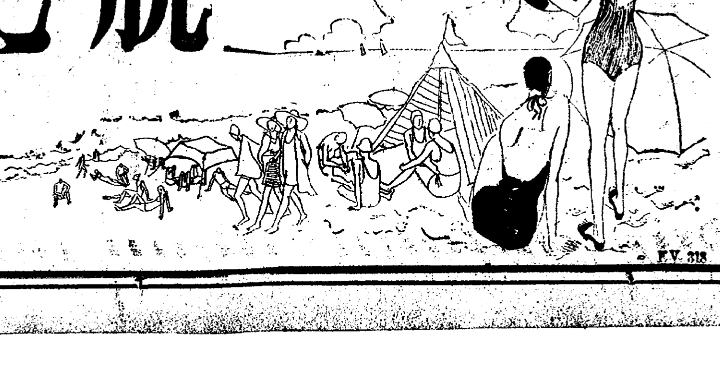

海邊に跳る姿態美！

海ではエヴクレームで仕上げた大膽な姿態美が縱橫に活躍して居ります。

腕や脚や腋下などにチヤ〳〵と黑毛が生えて居るのは姿態美のぴん〳〵した發露をどれほど邪魔することでせう。せめて夏だけでもエヴでサラリと落して置くのが麗人たちの身嗜みです。

粗惡なる模倣品と違ひ安全で、皮膚の荒れる心配なく、剃刀で除毛後のやうに濃い毛も生えずビロードのやうな柔肌が浮き出します。

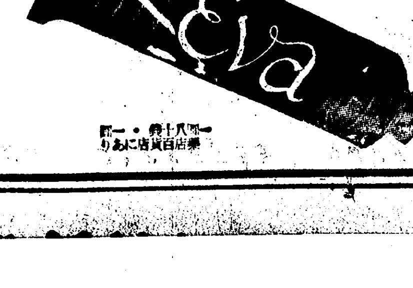

一圓・八十錢 各藥店百貨店にあり

東京・大阪 田邊商店

社說

電車々掌と社會訓練

朝鮮同胞の社會訓練は、精神的にも形式的にも未だ不消化、未熟不徹底であることは何人も認めるところである。これも一日も早く帝國々民として、文化人として、現代人としての教養訓練に徹せしめるためには、各人が自發的の努力をなすべきは言ふまでもなく、その教養訓練に好適の地位にあるものは、その地位を活用して、これが指導訓練をなすやう、お互ひに心がけたいものである。例へば電車の車掌がそれである。電車に限らず汽車の車掌も然りであるが、これら日常多數の乘客に接するものは、その乘客の昇降その他の動作について、文化人としての禮儀作法、國體訓練の絕好の指導的地位にあることを思はねばならぬ。この地位を活用することは、一の社會奉仕であり、文化奉仕であるといへる。

×

乘車口から乘つて降車口から降りる、入口には立たないやうにする、座席はお互ひに讓り合ふ、荷物は膝の上におく、無作法な樣子はせぬ、といふやうなことは、お互ひの公民教養であるが、それが未だ十分に徹底せぬ。中には全く無知のために無作法、無規律を敢てしてゐるものもあり、中にはずるさからさうやつてゐるものもある。これらの人々に對しては車掌がやさしく反省せしめるやう訓練すべきである。電車營業當局者としても、文化建設時代における半島で營業する立場上、斯うした公民教養に向つての協力をなすだけの好意があつて然るべきである。事故がないやう、賃銀收支に間違ひないやう、と會社のためだけの訓練を以て、車掌の教養訓練とせず、公民大衆の斯うした教養訓練に當らしめることは、國家的にも文化的にも意義深いことである。一面電車や汽車やバスの乘客の教養如何が、その國民の文化教養の程度如何を如實に物語るものであるといふことを思ふ時、この教化の努力の重大性が諒解出來ると思ふ。

×

月々繰返されて來てゐる交通安全デーの如き、これも今少し當事者が頭を使用すればもつと効果的になるのではないかと思はれる。各人がたゞなすだけのことをなせばといふだけで、世に處するといふことは、既に文化人としての資格を缺如してゐるものであることを思はねばならぬ。われらはこゝに特に車掌を引例したのであるが他の如何なる職業に携はる人であつても、それ／＼に社會に對し公衆に對して奉仕するの方法があり、又、自らに於ても當然踏まねばならぬ禮儀作法、公德道義があるのである。朝鮮は今や隆々として興りつゝあり、朝鮮文化はこれよります／＼光彩に輝やき出すのであるが、その興隆朝鮮を誇る主體たる半島同胞が、その文化教養に於て、禮儀作法に於て缺くるところあらば、小獅の禮裝袖の錦をかなさんやである。われらはお互ひに教養を高めねばならぬ。

帝國海軍の精銳

炎熱下の猛訓練振り

海軍少將　野田清

炎熱の下に實戰宛らに展開される海軍大演習は勇壯無比正に是れ海國大日本の眞面目の發露である、世界にその精銳威力を誇り皇國を永遠に泰山の安きに置く我海軍の演練の猛烈なことは到底常人の思ひも及ばぬ程である、遠くは日清日露の兩戰役に於て近くは滿洲上海兩事變に於て海軍日本の威力を發揮し赫々の偉功を奏した帝國海軍の賴母しさを痛感するにつけても知りたきは帝國海軍の教育振り、わけても艦隊實力練成上最も重要とされる海軍大演習の猛演練振りである、よつて茲に野田海軍軍事普及部委員長より勇壯無比の帝國海軍大演習の話を聽く

帝國海軍の教育年度が十二月に始まり翌年十一月に終るのは既知の通りであつて、夏季は恰も其の中間に位する關係上艦隊實力の練成上最も重要であり且油の乘る時機である。勿論軍人の生涯が連續不斷の戰鬪に外ならぬ點からいへば時機の如何によつて訓練の熱度に變りはないのであるが、年度初頭新銳の意氣に燃えて編成せられた艦隊乘員が、嚴冬の潮を浴び、陽春海風に益々その腕を磨いて加速度的にその戰鬪技術を向上させる道程に於て夏季は恰も鍛えられた日本刀に磨きを入れる時機に相當し、燒くが如き炎熱ものかは早晨より深夜にかけて殆んど四六時中訓練を重ねられる事となる。而して最近數年間は年毎に大演習が實施せられ夏季は丁度其の初期に位する關係上からも此の期間の訓練は一層重要視されるやうになつたのである

本年も既に第四艦隊が編成せられて、各艦隊共射擊發射各種の戰鬪作業の演練が、今正に白熱狀態を呈してゐる時である

炎熱の候、海上生活と言へば、誰しも直ぐ海岸の避暑地の涼しさと較べて風流心を以て見るであらうが、帝國海軍にとつては此の時機こそは、戰鬪技能の最高記錄に迄鍛え上げらるる時だから、氣候の炎熱の上に訓練の白熱が加はつて艦隊將士一同は文字通りに暑さの二重奏の中に三伏の日を送迎するのである、碇泊中は概ね各艦の單獨訓練が行はれ、各員配置に應じて反復修練、技神に入る迄訓練を重ねられ、次で艦隊の計畫に基いて各種の戰技訓練が出動の時機に實施されるのを例とする

戰技――戰鬪作業、換言すれば一艦より進んで全艦隊の戰鬪作業の演練は勇壯無比、正に是れ海國大日本の眞面目の發揮であり、一度其の眞髓に觸れんか、夏の暑さの如きは一瞬にして忘れ去らるべく世間一般の避暑の時機は艦隊にとつては活動の書入れ時である。

試に碇泊中の一艦を訪れるならば總員起しの五時から既に大砲の照準稽古、通信傳令教練から、裝塡演習の號令や、それ等の活音に驚かされ炎陽漸く高度を增すや各配置毎に蟻の如き勤勉と猛鬪の如き力強さを以て訓練が重ねられる。晝食と夕食の後一時間宛の休憩時を除いて號令は絕え間なしにかゝり、あらん限りの汗を絞つての猛訓は、見る者をして帝國海軍の賴母しさを痛感せしめるであらう。そして夕べの幕が泊地を包む頃から、紫電一閃海波を射ると見る間もなく全艦隊の探照燈は爛々として海波を射、その間を縫ふ大小の艦艇や飛行機に對して深更までも夜戰訓練が續けられる

抑も『敵の來らざるを恃むことなく我に待つあるを恃む』とは我大日本海軍の傳統的精神であり、これぞ皇國を永遠に泰山の安きに置く原動力で、かの日清、日露の兩戰役に於て赫々たる偉功を奏し、滿洲、上海兩事變に於て能く强大海軍國の壓迫を排除した所以であると信ずる

彼等艦隊將士が一日の猛訓練を終つて後、中天に懸る明月を仰ぎ涼しい海風に黑ずんだ皮膚を撫でられつゝ皇國日本の軍人として其日の本分を盡し得た滿足に浸る時、胸底深く人生最大の幸福を味はひ知るのであらう

我外交の二大問題

國民協力して善處せよ

芳澤謙吉

日本の對外問題としては政治上及び經濟上の二種の問題があるが經濟上即ち外國貿易の問題は日本國民の血液の問題であつて外國貿易がうまく行かないといふ事になれば惹いて國內の農業其他産業問題はすべて打擊をうける事になり之と反對に貿易が現狀より退步する事なく寧ろ伸張するものとせば各般の産業も又勃興し、日本財政、經濟に好影響を與へる事勿論である、この樣に輸出超過國に對する貿易に就ては益々その地盤を擴張する事に努力すると同時に輸入超過國たるカナダ、北米合衆國、濠洲等に對しては相互依存即ち互惠の原則の上に之等諸國と日本との貿易關係を調節して彼我相互の利益伸張に努力することをもつて我が大方針となすべきである

◇

政治上の外交關係に就ては對米、對支、對露、對英等幾多の問題が我等の前途に橫たはつてゐるがそのうち最も重要性を有する問題は何と云つても太平洋の問題と滿洲國問題に於ける對露、對支の問題に外ならないのである、日本は滿洲事變以來自主的外交を恪守して來てゐるが日露戰爭の頃とは異なり日本が世界三大國若くは五大國の一つとなり、しかもその外交が自主的となつて來た以上諸種の關係に於て他の强國は日本に對して決して同情的態度をとつてゐない事勿論である

◇

日本はワシントン條約の廢棄通告を了した結果今年中には必ず海軍軍縮會議を開催する事になつてゐるがこの會議は纏まる纏まらぬに拘らず今年十二月末までには開催される筈で若し會議が纏まらないとすればワシントン條約の效果は來年十二月末に消滅する事となりその結果或は建艦競爭に立ち至る事となるかも知れない、日本としては勿論建艦競爭を好む譯ではない、餘儀なく建艦競爭に至る場合に於ては感情上より云つても日米間の關係が自然面白くなくなるかも知れない、而してかゝる場合吾々の注意すべき事は太平洋に於て英米二國が相提携すると云ふやうな事態に至らざる事を希望せざるを得ないのである

尤も今日のところ國際聯盟の權威は乏しくなり現にイタリーとエチオピア兩國間の紛爭に就ても聯盟は殆んど拱手傍觀の態であり、又獨逸が先に突如として軍備計畫を發表して以來歐洲の天地は脅威の空氣に滿ちてゐると云ふやうな譯で英國が太平洋に乘り出し英米提携を具體的に遂行するといふことは仲々困難のやうに思はれる、然しこの點は今より斷言は出來ないと思はれる

勿論英米二國が提携しても日本を攻擊して來ると云ふやうな事はないと思はれるがそれにしても英米兩國の提携は重要視する必要があると思ふ

一方日本は滿洲國の建設と發展のために非常な努力を拂つてゐるが我方より進んで國境を超え露領に侵略を行ふが如き意思のないこと勿論である、然し露滿國境を距て相對峙する形勢は何と云つても全然安心が出來ると云ふ狀態ではない、國境に於ける兩國共同委員會存置案の如きはもとより至極結構な事に相違ないがこれが出來たからと云つて天下が快晴になつたと云ふ譯にゆかぬと思ふ

要するに太平洋の問題と云ひ滿露國境地方に於ける問題と云ひ之が取扱方に就ては政府として大なる決心と注意とをもつて取扱つてもらひたいものである

吾々は日本國民の前途をこの上とも多望ならしめ國運の伸張をはかるためには上下各方面とも差肘なく進んで行きたいと思ふ

觀艦式と觀兵式

英國皇帝戴冠廿五周年記念祝賀のため、英國陸軍では去る七月十三日アルダーショットのラッシュモアーにて、ジョージ五世陛下御親臨の下に英陸軍の大觀兵式が行はれた。參加部隊各科を通じて九千名、次いで同十六日スピットヘッド沖において、同樣英帝御親臨の下に大觀艦式が擧行された。寫眞（上）は大觀艦式、中央が皇帝陛下御座乘の宮廷ヨット、ヴイクトリア・アルバート號（下）は大觀兵式の盛觀

おまじなひの話

科學文明の今日　憂はしき一つの習慣

まじなひは　大半無教育の人たちや、若しくは、幼少の人の間に行はれる一種の迷信行爲である。

わが邦には、早くからこの種の迷信が、廣く一般人の間に行はれたことは、古史にも明らかである。日本書紀によれば、大國主命が禁厭の法を定めて百姓今に恩賴を蒙ると云ふ文字が見當る。その他古事記神代卷にも、禁厭のことが見えてゐる

禁厭の法は　その種類頗る多く、到底一々枚擧に遑がない。たとへば兒童の間に行はるゝ「齒の拔替る時の禁厭法」、即ち上齒が拔けた時はこれを床下におき下齒が拔けたときは屋上に上げ、また『鼠の齒と替れ、鬼の齒と替れ』と唱ふるが如きそれである。麻疹を治す方法として行はれる草の葉、若しくは蟹の表の葉をとり來つて綿につくるがごとき、また、不吉のことを聞いたとき『鶴龜、鶴龜』と呼ぶがごとき、一種の禁厭であつて殆んど全國を通じて行はれる迷信である

今日行はれる禁厭は、凡そ次の種類に分類することが出來る

生理性禁厭法、人事禁厭法、生物に關する禁厭法、節會に關する禁厭法、宗教に關する禁厭法、疾病に關する禁厭法、世事に關する禁厭法

生理性禁厭法　とは、前にも述べたやうに、拔齒の場合に齒を床下に置き、屋上に投げ、或は、小兒が夢におそはれたとき「犬の子、犬の子」と云つて、額に犬の子と書きまた夜泣きする子供のために、丙寅の二字を朱書して小兒の枕もとにおき、若しくは犬の毛を紅木綿の袋に入れて、子供の背中にぬひつけたりするがごときものである

紅紙をもつて馬の形にきりとつて、寢床の中に七夜入れておけば子供の寢小便を止めるとを得るといふのも、小兒に對する禁厭法である

次に、お産の時に、屋上より甑をころがすことが行はれてゐる。これは胞衣を落すといつて、專ら平安朝頃には行はれた禁厭法である

今日でも難産を治する禁厭法としては、紙に『伊勢』と書いて、産婦に呑ませたり、または犬張子を産婦に入れて、犬の日に腹帶を締める等のことをするのは、犬の安産に因める禁厭法である

人事禁厭法　とは、桃の木をもつて邪氣を祓ふがごとき疱瘡のときに鎭西八郎と書き、またはお染風といふ流行感冒が流行せしとき『久松留守』と書いて門戸に貼るがごとき、みな邪氣を避けんがための禁厭法である

次に、男女の情事に關するもので、鳩の脚骨をとつて紅の袋に入れ、男は左に女は右の手にかけておけば、たちまち夫婦の情合はよくなると云はれてゐる

また當を煮て食はしめると女は嫉妬がやむとも云はれてゐる如きは、男女の情事に關する禁厭法である。このほか、夢に關しても寢衣の袖を裏返して寢めば、戀人を夢むといふも同類である。其より總てとるに足らぬことである

夢に關しては、特別なる禁厭法が行はれてゐる。正月二日、寶船の繪を枕の下に敷いて寢るときは吉き初夢を見るといふがごとき、また、惡夢を避けんがためには、寢る前に下駄の一方を裏返しておくといふがごとき、すべてその一例である

生物に關する禁厭法　端午の日の午の刻に『巳』の字を書いて家の四方の柱に逆に貼つておけば、蛇除の禁厭となり、『かのこまだらの虫ならば山さち姬にかく語らん』と紙に書いて懷中せば、蛇蜴の難なしといふごときその一例である

この外、動物に關するものとして犬猫の行方不明となつたとき『立わかれいなばの山の峰に生ふる松とし聞かば今還り來ん』といふ歌を書いて、家の柱その他の所に貼つておけば、たちまち還つてくるといふがごとき『虎』といふ字を書いて手をひろげて犬に示せば犬にかまれずといふがごときは、この種の禁厭法の例である

節會に關する禁厭法　たとへば庚申の夜に眠れば惡鬼に襲はるといひ『彭侯子々々々』と、三唱へて寢れば、これを避くといひ十月の亥の子餅を食ひ、若しくは三月三日に蓬餅を食へば萬病を避くるを得といふ、皆この節會的禁厭法の例である

宗教に關する禁厭法　とは、十二の年の十二月十二日に『赤山大明神』とかいて門戸に貼れば盜難を免れるといひ、梅宮の社殿の砂を帶際の間に佩ふるときは、安産するといひ或は水天宮の御符を身に離せば、よく水難を免ると言ふが如き皆此宗教的禁厭法である

療法に關する禁厭法　とは、人間の病氣はこの禁厭によつて治ると信ぜらるる迷信であることはいふまでもない

虫腹の禁厭には『秋すぎて冬のはじめは十月に霜がれただけは虫のねもなし』の歌を唱ふるときは治り、魚の骨の咽喉に立つたときは投網を頭にかぶせるときは治り、火傷のとき醬くそを塗り置くときは治り、産婦に知らせぬやうにして床の下に物尺を入れて置くときは産後の熱を治する禁厭とするが如き皆この疾病に關する禁厭法である

世事に關する禁厭法　とは、博客又は盜賊の石塔の角をくだいて常に所持するときは決して勝負に負けぬといふが如きものである

長座の客を追立てるにはほうきをさかさまに立てたり家內に旅立せし人あるときは三日間家內を掃き出さず、また、婦女子に櫛を取らずにおくときは旅中安全をうるなど、みなこの種の禁厭法である

以上列擧してきた諸種の禁厭法は、從來わが邦の風俗習慣となつて、非常に勢力を有してゐるが、禁厭はもとより一種の迷信である

これを自然に放任するときは、民をして愚に陷し入れるし、時に醫療をやめ、湯藥をおこたり、人命に關する等、諸種の弊害をかもすおそれは、決してすくなくない

明治七年六月七日、敎部省は、斷然、禁厭法の公行を廢止したことがあつた

しかし、この禁厭を行ふことによつて、多少の安心と滿足とを感ずる者のある間、禁厭の勢力は、なかなか悲みさらもない。これは科學文明の今日、憂ふべき一事だと思ふ

青簾

讀書將軍

博學で知られてゐる朝鮮軍司令官植田謙吉將軍の起居ほど讀書から讀書へと不斷のコースをたどる人はあるまい、車中にあつても終始讀書三昧境にひたつてゐるので隨行の將校達も負けずに讀むわ／＼、丁度圖書館を背負つてゐるやうなものである着任後誰か一年ばかりで朝鮮の全貌をピッタリと頭に收めてゐるなど旺盛な讀書ぶりは若い者にとつてのよき教訓である。話術も頗る巧なもので同將軍をインタビューする記者など將軍の話そのまゝが記事になるといつた工合だ。我等の童貞將軍として內外から親まれてゐる將軍には寂寥といふものがない、『よく人が淋しからうと言ふけれどワシには寂寥はないよ、本さへ讀んでみれば自ら樂しみは津々として盡きないものだ』（寫眞は植田將軍）

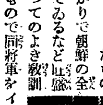

朝鮮麻藥取締令施行規則（一）

第一條　朝鮮麻藥取締令（以下單に取締令と稱す）第四條の規定に依り賣下又は交附する麻藥は一定の容器に納め定價を附し政府に於て之に封緘を施す

前項の麻藥は政府の封緘を施したるものに非ざれば之を讓渡することを得ず但し取締令第七條第一號の規定に依り讓渡す場合又は第十六條第一項の規定に依り讓渡す場合は此の限に在らず

第一項の容器の種類及定價は別に之を告示す

第二條　左の各號の一に該當するときは取締令第四條の規定に依り政府に於て賣下又は交附したる麻藥を所有する者は專賣局長に其の買戻を請求することを得

一、封緘紙の毀損若は亡失したるとき又は容器の破損したるとき

二、前號の外政府に於て販賣に適せずと認むるとき

前項又は第十六條第一項の規定に依り買戻す場合の價格は專賣局長之を定む

第三條　取締令第四條第一項の麻藥元賣捌人は藥劑師及藥種商中より之を指定す

前項の指定を受けんとする者は左の各號の事項を具し朝鮮總督に申請すべし

一、本籍、住所、職業及氏名（法人に在りては主たる事務所の所在地及名稱並に代表者の住所及氏名以下之に同じ）並に商號

二、業務所の所在地

麻藥元賣捌人前項第一號の事項を變更したるときは十日以內に朝鮮總督に屆出で同項第二號の事項を變更せんとするときは其の許可を受くべし

第四條　公立の病院若は學校又は道に於て取締令第四條の規定に依り麻藥の賣下又は交附を受けんとするときは麻藥の名稱、數量及容器の種類を具し專賣局長に請求すべし

第五條　取締令第五條の規定に依り學術研究の用に供する爲麻藥の製造の許可を受けんとする者は左の各號の事項を具し製造の場所を管轄する道知事に申請すべし

一、本籍、住所、職業及氏名

二、製造の場所

三、麻藥の名稱

四、原料の種類

五、研究の目的

六、製造期間

七、製造擔任者の氏名及資格

八、製造豫定數量

前項の許可を受けたる後同項第一號の事項を變更したるときは十日以內に道知事に屆出で同項第二號乃至第八號の事項を變更せんとするときは其の許可を受くべし

第六條　取締令第五條の規定に依り販賣の用に供する爲麻藥の製造の許可を受けんとする者は左の各號の事項を具し朝鮮總督に申請すべし

一、本籍、住所、職業及氏名並に商號

二、製造所及業務所の所在地

三、麻藥の名稱

四、原料の種類及其の取得方法

五、製造及貯藏に使用する建造物の位置、構造及之を示すべき圖面並に設備

六、製造擔任者の氏名及資格

七、一年間の製造及原料受入の豫定數量

前項の許可を受けたる後同項第一號の事項を變更したるときは十日以內に朝鮮總督に屆出で同項第二號乃至第七號の事項を變更せんとするときは其の許可を受くべし

第七條　取締令第五條の規定に依り麻藥の輸出又は移出の許可を受けんとする者は左の各號の事項を具し仕向地當該官憲の發給に係る輸入、移入又は保稅倉庫搬入の許可證明書を添へ朝鮮總督に申請すべし

一、本籍、住所、職業及氏名又は商號

二、業務所の所在地

三、麻藥の名稱及數量

四、荷受人の氏名（法人に在りては名稱以下之に同じ）又は商號及業務所の所在地

五、輸出又は移出の期間

六、輸送の方法

七、輸出又は移出の港名又は地名（郵便に依る場合に在りては郵便局所名）

前項の許可を受けたる後同項第一號の事項を變更したるときは十日以內に朝鮮總督に屆出で同項第二號乃至第七號の事項を變更せんとするときは其の許可を受くべし

第一項の許可を爲したるときは輸出許可證及其の謄本又は移出許可證を下附す

前項の輸出許可證の謄本は其の送狀に添送し送荷には該謄本の番號を附記すべし

第八條　取締令第五條の規定に依り麻藥の輸入又は移入の許可を受けんとする者は左の各號の事項を具し朝鮮總督に申請すべし

一、本籍、住所、職業及氏名又は商號

二、業務所の所在地

三、麻藥の名稱及數量

四、輸入又は移入の目的

五、出荷人の氏名又は商號及業務所の所在地

六、輸入又は移入の期間

七、輸送の方法

八、輸入又は移入の港名又は地名（郵便に依る場合に在りては郵便局所名）

前項の許可を受けたる後同項第一號の事項を變更したるときは十日以內に朝鮮總督に屆出で同項第二號乃至第八號の事項を變更せんとするときは其の許可を受くべし

第一項の許可を爲したるときは輸入又は移入の許可證明書を下附す

第九條　取締令第五條の規定に依り麻藥を輸出又は輸入せんとする者は輸出又は輸入の許可證を稅關長に提示すべし

第十條　取締令第六條第三項の許可を受けんとする者は左の各號の事項を具し朝鮮總督に申請すべし

一、麻藥の名稱及數量

二、出荷人及荷受人の業務所の所在地及氏名又は商號

三、仕出地及仕向地

四、荷造の變更其の他の操作を爲さんとする事由及其の方法

淋疾にウラルゴール

淋病に就て

淋病は其の病源地帶である尿道內の淋菌を撲滅せざれば、到底根本的に全治しないのである。然るに從來の藥品及び療法は實に多數あるが、此の目的を簡單安全に果し得るものは一として無い。

たとへば內服藥を服用し、尿と共に尿道を通過させるも、其の効果は尿道粘膜の表面にある淋菌には作用するが、尿道粘膜細胞下を蠶食しつゝある淋菌は、容易に死滅しないのである。また洗滌、注入等は水溶液のため尿道彈力により直ちに外部へ流出し、尿道內の殺菌時間は僅か數分に過ぎない、故に其の効力は極めて遲々たるものである。其他の機械的療法も一利一害ありて適確なるものなく、斯くして淋疾の治療期間は頗る長日月にわたり、此間に於て患者は不攝生の都度、或は時候の變り目毎に、再發の憂目を痛感し、其の苦惱たるや甚だ大である。

茲に着眼し、多年苦心研究の結果、從來の藥品及び療法の缺點を一掃し、尿道內或は膣內の淋菌を最も効果的に、しかも簡單安全に治療すべく創製したのが日、英、米、佛、專賣特許ウラルゴールである。

日英米佛　專賣特許

ウラルゴールは殺菌力強き銀劑と粘膜深達性に富む色素劑とを、化學的に結合して粉末とし、此の粉末は直ちに溶解する所の管中に入れてある。故に之を尿道へ挿入すると、外管は直ちに溶解し、內容の粉末は洗滌、注入等の如く外部へ流出する事なく、尿道彈力によつて却つて、尿道粘膜に平等に分布密着し、其のまゝ徐々に溶解浸潤しつゝ、數時間にわたり連續的に殺菌作用を營み、茲に始めて、尿道內及び膣內の淋菌が死滅するのである。實に之は他の藥品及び療法の到底企及し能はざるウラルゴール獨特のものである。

この長時間の連續的殺菌作用を有するウラルゴールの効果と使用法は次の如し

一、豫防用としては、短管一本を挿入すべし。

事後　二十四時間以內に短管一本を使用すれば、よく豫防の目的を達し感染の不安なし。

一、初感染後、日尚ほ淺く粘液分泌の程度なれば、短管三本入を使用すべし。

一、慢性、或は再發は、最初に短管を使用し、次ぎに中管十本入を使用すべし。

一、惡性か、或は數年にわたる固疾慢性症は、短管、中管の次ぎに長管を使用して徹底的に治療し、再發を防止すべし。

（治療用としては一日一本或は二本使用の事）
（使用に要する時間、一本僅かに二、三分）
（殺菌作用持續時間、一本にて三時間より六時間）

附言　ウラルゴールは內容が粉末なれば洗滌、注入其他の機械的療法の如く後部へ淋菌其他の汚物を移送する危險なく、また無刺戟にて副作用無く使用法も頗る簡單にて安全、携帶に便利なり。

ウラルゴールは單に一二の博士、或は二三の病院にて實驗したるものに非ず、幾多の專門醫の臨床實驗を經て發賣したるものにて、その獨特の効力、簡單の使用法、低廉の價格は淋疾治療上及び豫防用に於ける新貢獻なりとて名聲愈々高し未實驗各位は即時、之を使用して快心の結果を得られよ。

日、英、米、佛、專賣特許

ウラルゴールの種類と價格

短管三本入（豫防用、初感染用、少女膣用）クリームカバー一附		〇円七五
同　十本入（男子慢性及再發初試用品）	同	二円〇〇
中管十本入（男子慢性及再發用）（女子尿道及膣用）	同	二円五〇
長管十本入（男子慢性固疾用）	同	三円〇〇

（外に大量入、病院用あり）

類似名あり、ウラルゴールの短管、又は中管或は長管と必ず御指定を乞ふ。全國の藥店及びデパート藥品部にあり。若し品切れの時は直接發賣元へ御注文あれば代金引換又は便宜の方法にて直ちに送附す。（前金注文は送料不要　郵券代用にても可）

實驗各博士の說明書進呈

藥種貿易商　東京市日本橋區本町三ノ一

發賣元　友田合資會社

電話日本橋（二八〇）二八一・七四七・七四八・七四九　振替口座・東京・一九三八

U.113

赴戰高原の明粧
湖畔のホテルに 高原氣分を漲らす

【咸興】壓倒的な大衆投票で朝鮮八景の首位を獲得すべく關係各方面で猛烈な投票獲得工作を進めつゝある赴戰高原には觀光道路の開鑿、山のホテル建設等各種の觀光設備も着々實現の機運に向つた

ホテルは赴戰湖畔にバンガロー式の建築様式を採り椅子テーブル等の什器は白樺その他の高山植物を素材のまゝ使用し料理も火田民の耕作した馬鈴薯や燕麥オートミル、川魚料理、緬羊料理等の高山特有の献立で觀光客に高原氣分を滿喫させる計畫であるが更に變つた向の珍味をと道農會で研究の結果燕麥加工に決定咸興の某菓子店に「赴戰ボーロ」「赴戰煎餅」「赴戰餅」「赴戰おこし」の四種を試作させたところ風味頗る佳く、野趣横溢する新案を得たのでこれは來る廿一日から一週間三越で開く赴戰高原展でも發賣する

なほ本府森林課鷲見技師はトーキー撮影技師を伴ひ十一日入山したがその作品は施政二十五周年記念行事の餘興として三越で一般の鑑賞に供する筈

新京⇄羅南
快適な空の旅
十月頃航空路開く
使用機はスーパー六人乘優秀機
羅南飛行場の準備開始

【羅南】北鮮滿を繋ぐ航空路開設要望が叫ばれたのも久しいものであつたが、關係方面の議が纏まり愈よ今秋十月頃から新京、羅南間定期航空が開始されることとなつた、使用機はスーパー六人乘で時速百七十乃至百八十キロをもつて途中圖們、龍井、敦化、吉林に着陸し四時間弱で新京に到着の豫定であるが、日本航空會社のこの第一次計畫について明年第二次には羅南、京城間が計畫され、日本海横斷北鮮、內地間の航空計畫は第三次として考究を重ねられてゐる、なほ羅南飛行場は既に出來上つてゐるが旅客機の定期發着のためには諸種の建物施設が必要なので日本空輸の京城の三宅一氏はこの程から羅南に滯在これらの準備中で飛行場附屬地の諸施設建築工事を請負つた羅南中村組では十一日工事に着手建築を急ぐことになつた

咸南自慢の高地帶
豐庫の扉は開く
亞麻とホップはお手のもの
今から狸の皮算用

【咸興】湯村知事提唱の咸南高地帶開發に本府が來年度豫算にどの程度まで容認するか?個々たる本府專門技術家の實情檢討に應接頻りなる咸南當局が看取した狸の皮算用は先づからだ

亞麻とホップの栽培面積擴充費馬鈴薯や燕麥等高地帶特殊作物の耐寒性新品種試驗調査費、北鮮支場の擴張費は大丈夫だ、ホップは現在フランスやスペインから年額四百萬圓も輸入してゐるが咸南ホップは品質特に純良で差當り全國の需要を滿たして輸入防遏の效までは期待し難いにしても鮮産ビールが『麥もホップも鮮産を』との望には充分應じ得る、高地帶測候所の實現は早くて十二年度のことだらう

但し咸興測候所は○○の熱心な希望もあり高地帶開發問題とは別箇の理由から確實に來年度實現の答

惠山線の新驛名
鐵道局から 咸南へ通報

【咸興】九月一日から開通する惠山線新驛は鐵道局から咸南道廳宛

嶺下=甲山郡雲興面雲嶺里▲東興里=同面東興里▲生長=同面生長里▲鳳頭里=同面鳳頭里

と豫定した旨通報さると同時になるべく二字名を採用したいが新興鐵道東興驛、京豐線鳳東驛と紛らはしい兩驛のみは『里』を附した、然し地方側で適當な二字名を選定してくれたらそれを採用してもよいとの照會あり咸南道當局では十日所轄甲山郡に右の趣旨を移牒したが

東興里、鳳頭里とも他に適當の呼稱はないが、これが不適當なら東興里を南中、鳳頭里を鶏岩里としても差支あるまいとの回答あり結局鐵道局で豫定した驛名に落つくものと見られる

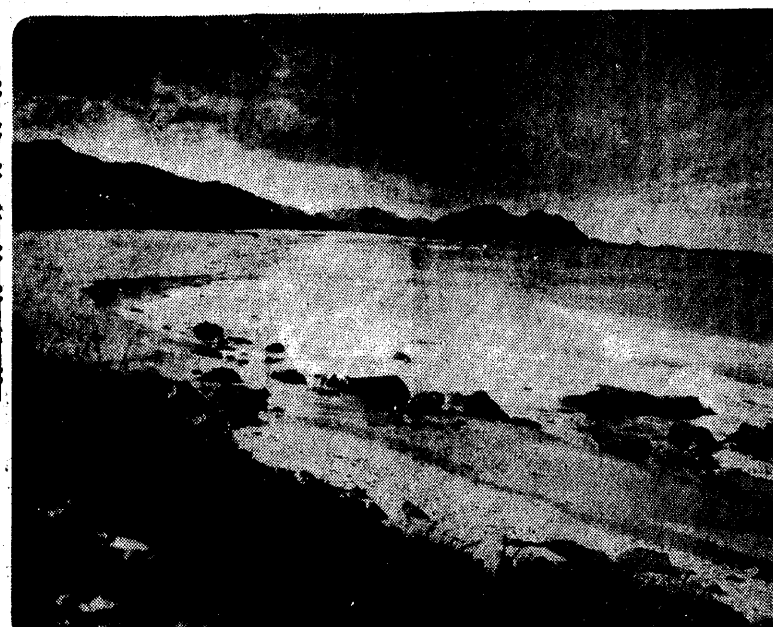
くがゆき險し=江原道三日浦附近所見=

京春間定期トラック
運行を開始

【春川】本社を春川に置く江原トラック會社では朝鮮トラック會社と協定し、去る十一日から京春間定期トラックの運行を開始した、發着時刻は京城を午前十時に出發したトラックは午後二時春川に到着、更に午後五時春川發、同九時京城着で京春間の貨物運輸はこれがため非常に利便となり、奥地産業の開發にも多大の貢獻を期待されてゐる

阿吾地炭內地へ積出
大量新記錄

【雄基】北鮮阿吾地炭千三百噸が今月下旬雄基から横濱へ積み送られることとなり十三日から二十日までの間に北鮮鐵道では阿吾地からの石炭を雄基まで運搬するため四十四列車の配車準備を行つてゐるが、今回の石炭は日本窒素工場へ向けられるものでこの石炭仕向けは注目されてゐる

なほ阿吾地炭は嘗て北鮮鐵道時代に千噸位づゝ二度內地へ積送されたことがあつたが滿鐵經營となつてからは今回が初めてで又內地仕向積送に千五百噸も新記錄を示すものである

武德會々員募集

【鐵原】大日本武德會江原道支部では鐵原郡內から約四百五十名の會員を募集すべく邑、警察、郡等の援助を得て奔走中

夏の夜に狂ふ
痴情の女殺し
未練な先夫逆上して死傷と
若夫婦の無理心中

沙里院 十一日午前一時頃鳳山郡沙里院面吉相里金相鉉方の高粱を切破つて侵入、內房に熟睡中の同人妻方利氏(三二)の横腹に草刈鎌を打込み即死せしめ物音に驚き戶外に飛び出した近所の朴成善(二三)に瀕死の重傷を加へて逃走したものあり沙里院署で取調べの結果、犯人は前記被害者方利氏の前夫(四年前に離婚)であつた黃州郡仁德面文秀里方京鳳(三七)であること判明目下嚴重搜査中である、因に方利氏の死體は沙里院支廳書山檢事檢證の下に解剖に附せられたが姙娠五ヶ月位であつたと

開城 開豐郡豐德面玉山洞一六住民金慶德(二七)は十二日午前二時頃自宅裏畑で妻尹氏(二二)を鮮式食刀で十數ヶ所を斬りつけ即死せしめ自分もその場で自殺を遂げた原因は痴情からしい、目下開城署で調査中

三百名の勞働者
古茂山入り

【淸津】先月から今月にかけて南鮮地方の勞働者群約三百名が北鮮各郡市へ入込んだが更に十二日には京城から二百名、十三日は百名合計三百名が押寄せることになつたこれ等勞働者は目下工事中の古茂山小野田セメント工事場で働くことになつてゐる

彩しく獲れる
明太の稚魚
咸南沿岸の珍現象
大漁の前兆と喜ぶ

【咸興】春の鱈は豫想外の不漁で『秋漁さへこの調子なら咸南の漁村は甦るぞ』と期待されてゐる昨今これは亦珍しい現象――沿岸各地の大敷網は上げる都度夥しい明太魚の稚魚だ、古老の語るところによれば『まことに稀な現象でこの情勢では今冬の明太漁業に大漁疑ひなし』とあり沿岸いたるところ明朗な期待に勇躍してゐる

海水浴中
二名溺る
一人救はれ 一人は死亡

【咸興】咸興府榮町宋致浩(一九)と其の妹宋の兩人は十一日午前十一時半ごろ西湖津海水浴場附近で海水浴中生憎の流れに兩人とも溺死せんとするを宋有觀のみは附近で遊泳中の者に救はれ、宋致浩は十二日朝に至るも死體さへ發見されぬ

五十錢の命

【吉州】仔犬一匹の代金五十錢のため縊死した女――惠山線合水の自由勞働者崔正三の後妻金氏(三〇)は先妻の子二人と一家四人暮しで夫の稼ぐ僅かな賃銀でその日の暮しを立ててゐたが數日前自家の仔犬を同地の李周燮の妻に五十錢で賣り八日李の妻が犬貰ひに行つたところ金氏は言を左右にして渡さぬのでそのまゝ歸り翌朝隣家の邊某商店に買物に行つたところ自分の買つた筈の仔犬がゐるので不審に思つて聞くと邊家も金から五十錢で買つたといふので李の妻は大憤慨してその仔犬を持つて金氏の家に怒鳴り込み大喧嘩をして歸つたがその直後九日午前十一時頃金氏は後悔と貧の辛さから自宅で縊死を遂げてゐるのを隣家の人が發見した

城津鐵道建設事務所
開廳式擧行

【城津】待望の鐵道局城津建設事務所は十一日事務開始の運びとなり、同日午前十時假廳舍たる第二小學校舍で事務所長三宅技師以下職員五十六名出席の上開廳式を擧行した、職員は三宅所長、上野技術主任、顧守庶務主任外技術官十四名、雇備員を合せ五十六名に上り、官舍は目下設計中で、設計完了次第入札に附し、大體十一月中に二十戸を完成する豫定である

東海北部線測量

【江陵】東海北部線の測量班一行坪井主任技手外七名は去る七月廿八日以來江陵を根據に測量を實施中であるがこれが開通は早くて昭和十三年末とみられる

一切を水に流して
自由取引の要望
上流の原木業者大擧して
新規蒔直しを陳情

【新義州】今回の水害により大損害を受けた上流新乫坡、惠山鎭、厚昌、中江、江界、中の島各地の原木業者四十名は九日大擧して來新、鴨綠江林業組合に松井理事を訪問、水害後の原木打開策につき協議した、即ち中の島の如きは製材役所が全部流され今後流筏の到着をみるも製材し得ない狀態にあり一方新義州の製材工場も浸水のため復舊して作業開始までには相當の時日を要するので賣買契約も直に出來ないといふ狀態であるためこの際從來の協定をアッサリ水に流して互に自由取引を認め且安東側も相當被害があるが、多少なりとも賣拂ひ得れば之を自由とし動きのとれぬ原木業者の急場を救濟してもらふやう當局に嘆願し同時に立木代金が引上げられてゐるのでこれが引下げ方をも請願するやう總督府に陳情委員を派することにしては如何といふことになつたが、松井理事は目下多田組合長が出城中なので同氏に照會しその指揮を仰ぐことになり、原木の自由取引といふ年來の宿望をこの機會に達成することになつた

新設についてはまだ何等話が纏つてゐないと語つてゐるが同氏の來茂を機に未解決の諸問題も何とか片がつくのではないかとみられてゐる、なほ彰烈洞假事務所は過日竣工を見たので九日引越した

老婆の轢死

【咸興】十二日午前六時ごろ下り淸津行五〇四旅客列車が文坪文川兩驛間踏切を横斷中通行人の老婆を轢殺した、文川驛線路方の世几とのみで氏名不詳

江原辭令 (十日附)

警部補 細矢宇一(保安)
任警部、補金化警察署長
巡査部長 中村孚(蔚珍)
任警部補、旌善警察署勤務を命ず
同 井石耕作(保安)
任警部補、警察部保安課勤務を命ず
成見勳一
任警部補、警察部警務課勤務を命ず
巡査部長 伊東梅之助(鐵原)
任警部補、華川警察署勤務を命ず
警部 柏原百男(金化)
補蔚珍警察署長
警部 甲斐義士男(淮陽)
補伊川警察署長
警部 山縣實矩(伊川)
補淮陽警察署長
警部 渡邊敏郎(蔚珍)
朝鮮總督府へ出向を命ず
警部補 白戸勝吉(蔚珍)
任警部、警察部高等警察課勤務を命ず
警部補 打越松之助(庫底)
依願免本官
江陵(道警部)黃梁根(鐵原)
鐵原(同)崔俊成(華川)
華川(同)吉龍一(江陵)
江陵(警部補)中野勝(襄陽)
襄陽(同)北村大(淮陽)
淮陽(同)田中一馬(江陵)
蔚珍(同)森武雄(華川)
高城(同)宋侍觀(通川)
通川(同)吳起喜(麟蹄)
麟蹄(同)金鳳鎬(平康)
平康(同)成榮英(高城)
各頭書警察署勤務を命ず
警部補 大野幸壽(旌善)
通川警察署庫底駐在所勤務を命ず

寳の持腐れに
謬見是正を叫ぶ
原木の對滿自由輸出を許せと
産組の窮狀打開論

【新義州】鴨綠江産業組合ではかねてより原木の自由輸出を認めよと總督府に對し猛烈なる運動をつゞけつゝあつたが、今回の水害による莫大の筏の流失は自由輸出を認めない結果、滯貨を餘儀なくせしめたためであるとし、この機會をとらへ自由輸出許可の一齊運動を行ふべく計畫を進めてゐる、殊に對岸滿洲國の旺盛なる木材需要を目前にして流出を見たことは一部、總督府當局の鴨綠江原木に對する謬見に基因するもので、水害による莫大な損失にかんがみ採算を無視せる自給自足のあやまれる見解を淸算して供給は高き價値のものに向つて行くといふ經濟の根本に立ちかへることを望んでゐる況んや日滿經濟提携の力說される今日、鴨綠江材といふ地理的に惠まれてゐる地位を十二分に利用して高く賣はんとする滿洲に對し鴨綠江材の進出をはからんとするの聲が擡頭しつゝある

鐵原の精靈流し

【鐵原】邑內曹洞宗興龍寺では來る十六日午後二時から盂蘭盆施餓鬼會を執行、同午後八時から法要後月下里鐵原橋附近で精靈流しを催す筈

漣川に
繁榮會
盛大な發會式

【漣川】漣川多年の懸案である電燈敷設問題については從來一部有志が期成會を組織して運動を續けてゐたがこれが目的達成のためには郡內を打つて一丸とする漣川繁榮會の組織を必要とし去る十日午後一時これが發會式を漣川普通學校講堂で郡內有志七十名集合の下に擧行郡守の挨拶について洪顯益氏(郡內面長)を座長に推し規約原案を可決、顧問に漣郡守、首藤署長を推し役員を左の通り座長指名した後首藤署長に會員の奮起を促して熱辯を揮ひそれより一同今後の方針について懇談した

會長洪顯益氏(面長)副會長朴昌烈氏(道議員)同木村義三郎氏(管理者)幹事郡內十二ヶ面面長、各公職者、各官公署長、民間有志、書記金炳良氏

鍋島氏茂山
鐵山視察

【山】三菱第二浦鐵山鐵部事務所長は茂山鐵山の工事狀況視察のため十日來茂今回は單なる視察で茂山製鐵所

人の噂

▲秋光備次氏(咸興營林署業務主任)十日本社咸南支局來訪、着任挨拶
▲廣田豐氏(水原高等農林學校教授)十一日咸興着、十二日豐山甲山兩郡の高地帶農事視察後咸北へ
▲三浦達馬少尉(會寧憲兵分隊長)十二日咸興發赴任
▲米原光氏(鐵原支廳檢事)十三日咸興發赴任
▲大町和佐吉氏(咸興法院檢事)十四日朝着任
▲森下伊三郎氏(咸南水産技師)十日過ぎ近く某所で水産業經營の會

阿片を狙ふ賊團
人質、拉去脅迫の報しきり
騒然たる咸南對岸

【咸興】五日咸南羅暖堡對岸十四道溝奥地で官憲と交戰した聯合賊團二百餘名はその後頭目間に意見の衝突あり、ために約半數は既に七道溝奥地に移動し目下十四道溝奥地に潜在する賊團は約百名となつたもの々如くその一派約四十名は十日夕刻十六道溝奥地に移動し他の一隊約三十名は匪首占山好指揮の下に十一日未明十三道溝大頭上に移動して同地の採木公司作業請負人劉開山を脅迫中

十六道溝奥地には前記約四十名の外にも相當有力な賊團潜在するもの々如くこれが討伐のため十八道溝二頭崗からは落合隊長以下○○名、同溝四頭崗からは分隊長以下○○名が十一日午前二時出動して十六道溝奥地に向つたがその後の狀況明瞭でない

▲十五、六道溝奥地に潜在する賊團の一隊約二十名は十一日午前八時十五道溝如雲作里に現はれ滿人罌粟栽培者十三名を脅迫して阿片五百匁を強奪した上に匪首文明軍の部下と稱する十餘名の賊は十一日午前十一時十三道溝西崗城に現はれ滿人國海山から阿片一貫目を強奪し更に午後一時頃には同溝小北斗里南城の移住朝鮮人張萬洪外三名からも阿片四百匁を強奪して大北斗里方面に引揚げた(十二日新乫坡情報)

籾乾燥と包裝改善
指導員設置

【春川】道では籾檢査實施に伴ひ籾の乾燥調製包裝の改善について一層濃厚なる指導を加ふべく左記主要郡農會に短期指導員を設置せしめることになつたがこれが所要經費二千五十圓は道費補助八百圓の外は郡農會の負擔である

設置郡は鐵原七、通川一、江陵一、平康一計十名で指導員は八月は適期刈取督勵、乾燥法改善、準備指導、九、十兩月は刈乾し乾燥后に調査包裝、十一、十二兩月は共同貯藏刈の指導をなす

笑はれば罰金十錢
珍無類の爆笑運動
麥飯に味噌の粗食に甘んじて働く
朗かな洪川農民訓練所

【春川】江原道では十年度道費をもつて洪川、金化に農民、長箭に漁民の三訓練所を設置、農山漁村振興に必要な中堅人物を養成することになり既に金化、洪川訓練所は四月から開所、長箭漁民訓練所は近く開所の豫定で着々準備を急いでゐるが過日記者は洪參與官の洪川訓練所視察に隨行し見て來たまゝを左に紹介しよう

同所は洪川邑から春川に向け約一里半のところにあり當局が苦心選定しただけあつて日當りがよく保健衞生上からも誂へ向きの場所だ、建設中の同所はまだ校門もないが國道から折れて十間餘這入れば元氣さうな十數名の所生が威勢よく迎へてくれる、牛を牽いたり車を挽いてゐるので尋ねて見るとコンクリト用の砂を川邊まで採りに行くところだとのこと~そこで麟蹄郡の養蠶技手から特に選ばれて主事になつた和田氏に訓練所の様子を聽く

訓練所といへば青訓を思ひ出すがこゝはそんな生やさしいところではなく所生の學び舍から寢起きする部屋まで自分等の手で造つてゆかねばならぬ、それもあり餘る豫算で造るのではなく總て自給自足を原則としてゐる總制から大工でも左官でも一通りはやらされ、簡單な小屋掛位は殆んど所生の手だけで造られてゐる『理論よりは實際が大事と考へそのため私自身が率先して勞働をやつてゐます』と和田主事は語つてゐた

×―×

訓練生は五人をもつて一農家を形造り五農家まであつて各農家には家長を置き、炊事や當番は一ヶ月交代でやつてゐる、朝は五時に起きるとすぐ冷水摩擦で身心を爽快にし、雨天を除く每朝先づ國旗揭揚、精神修養を勵行、朝食をしてその日の行事を始めるのであるが食事は自給自足の原則から主に所生の手で作つたものを用ひ、この節では米四分に麥六分、それに唐辛し味噌が關の山、それでも終日を汗と脂で暮す生徒にはこの上ないご馳走である、夕飯が濟むと、爆笑運動といふ珍奇の珍行事がある、之は讀んで字の如く出來るだけの大聲で矢鱈に腹の底から笑ふ實に朗らかな運動で若し考へごとでもして笑はずにゐるとそれこそ罰金が課せられる、これには和田主事も思はず幾度かせしめられたさうだ、この會を稱して『出來ないとはない會』といふ名前から珍無類である、かうして一日の勤勞にぐつたり疲れた體を床に横へるとこんどは蚊群はおろか南京蟲やら風の總攻擊だ『せめて蚊帳位は何とかして貰ひたい』とは和田主事の尤もた願ひであつた

×…×

『官吏の頭を持つてゐてはとても勤まりませんよ』と和田主事は述懐してゐたがなるほどお百姓でもあの勤勞にはへこたれるだらうと思はれた程で和田主事も生徒もよくやつて行くものであると感心した、尤もこんな式の訓練所は朝鮮ではまだ見受けられずそれでこそ鼻も高く『なにくそ』の元氣でやれる譯だ

新日本の傑作品
型にシンガーミシンと同一 お値段は舶來品の約半値

陸軍省御用 文部省御推奨
海軍省御用 各女學校採用

新日本の傑作品

國產 蛇の目ミシンは高級標準型で有りますから凡ゆる部分品も世界の基準で隨意にお手に入ります。

殊に吾社東京、大阪の兩工場に於ける年産額は巨額に上り從業人員は四百名を有し今や自他共に許す東洋一のミシン製造會社と云はれて居ります。

優秀 國產品として殊に型はシンガーミシンと同一お値段は外國品の約半値で買へるのも國產なるが故です今では「安くて丈夫」との評判を取つて海外各國へドシ〳〵輸出される國產ミシンの最高位を占めて居ります。

全鮮進出の爲 一郡一店の代理店を急募す

本社 は自他共に許す東洋一のミシン會社であり、其事業は甚だ將來性に惠れたものであります

即ち一個の事業を御計劃になる場合提携すべきは「最良の相手」でなければなりません

本社は午前六時の事業の先導に立つ「明日ある會社」として其最適任であり貴下の御期待に十二分に添ふものである事を確信するのであります

伸び行くものと 提携せられよ

代理 店は本社の出先代表者でありますが故に本社では今回全鮮の各地に區域を劃定して代理店をお願ひするに際しても事業に身命を打込んで永く提携を約し得る眞劍な方々を求めて居ります

御希望の販賣區域

一郡 に一店を標準と致します から御希望の區域を御申込み願へば年賣上豫定數及特定價格詳細に御回答申上げます代理店希望者は京城府 萬稔商會代理店係

國產 蛇ノ目ミシンを

東京・大阪 國產パインミシン株式會社
全鮮總代理店 京城南大門通一丁目九九 (市營電車南大門入口下車向側路地西側九軒目)
發賣元 萬稔商會京城支店 電話光化門一七五三番 振替京城一四五二六番
本社 東京市中野區宮園町
支社 東京市丸ノ內昭和ビル
大阪支社 大阪市北區絹笠町大江ビル
各地支社 橫濱、神戶、京都、青森、甲府其他

釜山放送局 來月店開き
十四日開局式擧行

【釜山】陣容を整へて開局を急ぐ釜山放送局ではこの程一切の機械器具が到着し本月末には据付けも完了する見込みとなつたので愈よ來月上旬本格的の試驗放送を行つた後ち十四日盛大な開局式を擧行し華々しくデビュウすることに決定した

天安の養豚
うんと増加

【天安】天安郡の畜産特に養豚は從來の奬勵的奬勵から一般當局の奬勵により一昨年來各面の共同組合に奬勵し驚くべき激增にあり昨年末には五千二十九頭に達し一ケ年に一千三十七頭を増加しさきにバークシヤの種豚を購買組から四百頭購入配布したが一方今秋仔豚を滿洲に輸出することになつてゐる

夏の農漁村を行く
慶北の巻【その三】

粹きな帯上げ紅手柄 情趣豊かな鹿の子絞り
京の本場のお株奪つて今ぢや農家の大事な金櫃
野良の番小屋に乙女の纖手躍る

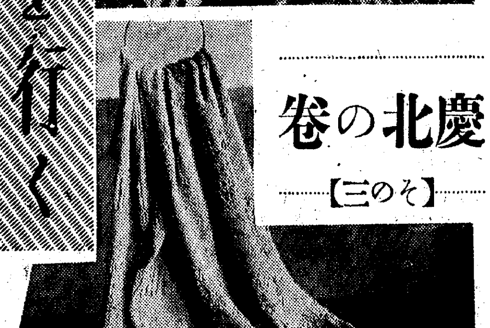

紅い手柄に粹な帯上げ可愛い子供の三尺帯と鹿の子絞りの持つ味は洋式尚能の現代にも純日本風としての江戸趣味の名こりの手口を止めて妙に懐しい感じを起さしめるこの鹿の子絞りが本場の京都、名古屋の御株を奪つて大邱に本場を築くといふのだから面白い

◇

大邱近郊の農村部落を覗くと涼しい木蔭や軒下に或は眞瓜畑やトマト畑の番小屋の中に十二三歳の少女達が三々伍々寄り合つては等くゝりに勵んでゐる、原料は羽二重、富士絹等問屋から配給され製もそれ〲客筋のお好み注文によつて絞り工賃は一人一日十四錢から廿錢現金收入の少い農家にとつてはこれ等の少女達はまさしく金櫃である、かうして少女達の手で絞られた鹿の子絞りは大邱の問屋の手に集つて本場の京都や名古屋に送られそこで染め上げられて全國に賣出されるといふわけ

◇

この絞り手工は約十年前藤田榮一といふ人が始めて漆谷郡若木面に獎勵したのが嚆矢で、最初は實に微々たるものであつたが、その後不生産的な内房生活に馴らされて來た婦女子にとつて好適な仕事となり、ついで農家更生の時潮に乘つて、こゝ二、三年間にわかに激増し遂に内地本場の絞り工を壓倒してしまつたといふ盛勢さ、一寸見れば鹿の子絞なんて時代遲れの代物は昔の風俗の遺物として日本風俗畫の片隅に片付けられてしまふ運命にあるのだといふ人があるかも知れないが事實はどうしてこれと反對で小物の手柄帯上げから羽織、長襦袢、浴衣、帯地、風呂敷、夜具表とどし〲大物に乘り替へて絞柄も時々の好みに從つて研究し新味に新味を加へ年々激增の傾勢で、海外輸出こそないが國内需要品として前途頗る有望の代もの

△

現に慶北道では加工操作の簡單なること、資金の不要なること場所と時期を選ばないこと等の好條件を具備した點で農村婦女子には最も誂向きの副業として講習會を開いたり、補助金を出したりして大いにその普及發達を圖つてゐるが非常に其效果をあげ昨年の如きお膝元の達城郡を初め慶山、永川、星州、高靈、金泉、善山、醴山、清道、義城、軍威、永川の各郡合せて二萬六千五百人の加工組合員に上りその工賃總じて卅萬圓に達しその中大邱を中心とする達城郡内の從業員約六千人、工賃六萬圓以上をあげてゐるのだから大したもので慶北のご自慢の一つではある(寫眞はトマト番小屋の鹿の子絞くゝりの少女達と鹿の子絞り)

奇特な人

【大邱】尙州郡咸昌面の地主椎木ハナさん(四二)はこの程聞慶郡守尹相參氏から同郡郡營農村青年訓練機關たる更生農園の經營主旨を聽き共鳴し二千圓の寄附を申出た、因に同女史は數年前夫に死別し女腕一つで今日を築した人で本春五月にも同郡に金一封の寄附をしたことがある

仁川府議懇談會
諸事業豫算や設計更正報告
運動場は近く着工

【仁川】仁川府では十二日午後三時から府議會議室で議員懇談會を開き先づ永井府尹は十年度新規諸事業の進行狀況を報告し、その內容を實情に微し豫算並に設計等更正等の諒解を得、同四時四十分散會したがその主なるものは左の通り

▲桃山町公設運動場＝樂遊財源四萬圓の起債は最近道知事から認可の指令があり敷地に編入された民有地との土地交換も終了近々着工の豫定であるが蓮池賠償其その他で當初の豫算に違算を來しメン・スタンドの日除は將來に延すの已むなきに至つた然して野球場に二千圓の電氣裝置のスコアー・ボールドを建設二千圓を投じて拜を圍むが右合計五千圓の寄附は體育協會が簡記利用の廣告を募集して充當

▲火葬場移轉新築＝豫算決定當時の敷地は住民が反對で當初の設計の一部を變更して新火葬場は全部重油を使ふこと

▲屠場建築＝總工費三萬四千圓の起債は本府から既に道に廻附され近々認可される見込であるが同所の裏手には豐富な地下水源が發見され將來工業地帶化の可能性があるので當初の設計を變更、相當幅員通路を開設

▲その他の事業＝水源調査は府外鑛業里その他で豐富なる水源を發見し仁川府が工場地帶に適してゐる事實が判明したが都市計畫の工業地帶設定に妨ぐるので當分秘密、道路舖裝は近々起債の認可がある見込み、賠償補は裁判所側の手續の都合上遲延

地目變換の屆出が皆無
大邱稅務署で八千件以上
整理に從はねば處罰

【大邱】大邱稅務署では管內の地目變換申告違反者多數ある見込みで昨年度から本年度にかけて調査した結果これ等無申告件數八千五百餘件に上り殆んど屆出者無の狀態にあるのに同署も驚き直ちに府面に觸して整理を行ひつゝあり漸く四千餘件を整理したが更に同署では引續き調査することとなつてゐる、右は林野は無税であり林野が畓田となつた場合は徵税されることとなつて居り逆に畓田から林野に變更した場合は有税から無税になる規程になつてゐるもので有税から無税になる場合の申告は溜りなくされてゐる點から見て右は殆んど事情を知る惡意に基く違反行爲と見做される點あり同署では今回の整理に從はぬ者はどし〲處罰する方針であると

河東面長會議

【河東】河東郡では去る五日から七日まで三日間農業補習學校講堂で韓河東郡守臨席下に面長會議を開催し振運動に關し熱心に討議した

大邱稅務監督局
來る廿四日落成式擧行

【大邱】東雲町公設グラウンドに新築中であつた大邱稅務監督局の廳舍は殆んど竣工し目下內部の諸設備工事であるが愈々來る廿四日盛大な落成式を擧行することゝなつた、なほ道廳の假事務所から移轉するのは廿六日からと決定した

滿洲派遣學徒歡迎打合せ

【釜山】釜山府では近く通過歸東すべき滿洲國派遣學徒歡迎のため十二日午後一時から府內各團體代表の會合を求めて打合を行つた

農吏都振に青年團の大評定
九月初旬幹部が聯合協議
慶南道最初の試み

【釜山】農山漁村の振興と更生に拍車をかける慶南では既報の如く各郡邑の青年團幹部に強烈な意識を注入して自覺せる自力更生運動を期するため計畫をすゝめてゐるが愈よ九月三日から二日間道廳で幹部協議會を開催し

▲青年團發達の沿革と實行事項の成績及現在報告

▲今後實行せんとする事項

について協議を行ふ筈であるが慶南最初の試みとして少からず期待されてゐる

林伯歸東

【釜山】林前滿鐵總裁一行八名は十二日午後十時五十分棧橋着列車で來釜、東萊溫泉鳴戸に入り一泊の後ち十三日朝歸東した

忠南物產納涼即賣會

【大田】道主催物產陳列所主催の納涼即賣會は九、十、十一の三晩陳列所で開催、三千七百餘名の入場者で三百十圓二十一錢の賣上げに上り入場者によつて行はれた道內中の土產品人氣投票は天安クルミ饅頭が第一等となり投票者抽籤の結果幸運者は警察部教育部、本町片山博一、本町赤星律子さん外十五名であつた

闇の札付き少年に 心眼を打ち込む
沖大邱署長が官邸に引取り
眞人間にと養育

【大邱】大邱署長沖憲五郎警視は全力を打込んで少年保護事業の成績擧揚に努力してゐるが、十日大邱署少年保護所に收容してゐる全北扶安郡白山面龍溪里生れ姜石明を官舍に引取つてボーイとして働かせ傍ら折に觸れては善導に努め本人の向上心をテストして場合によつては立派な社會人として恥かしくないだけの教養を授けると悶々を樂しんでゐる、この還に當つた姜石明少年は郷里で普通學校三年まで通學したが昨年友人にそゝのかされて多額の金を持出し渡航すべく釜山まで行つたが旅行證明がないので目的を果さずそのまゝ渡航くづれとなつて不良の群に入り金も使ひ果して空腹を抱へながら大邱に辿りついたもので、大邱署で保護すると共に郷里に引取方を照會したが兩親も見離して應じないので昨年十月六日大邱署の少年保護所に入所させたもの、沖署長はこの少年の成績如何によつては順次他の收容少年も引取つて訓陶し保護つきの太鼓判を押して一般家庭の使用人に世話する方針であると

群山に相撲協會設立

【群山】東京相撲武藏山一行の興行に刺戟されて最近府內に相撲熱勃興し連が明治町公會堂跡土俵で青少年の京納角力がはづみ好角家を喜ばしてゐるがこれを契機に相撲協會設立の議が擡頭し村上吉五郎氏の斡旋で急速に具體化し來る十六日いよ〲發會式を兼ね第一回青年相撲大會を開催することになつた

京仁間貨物 自動車合併
仁川バス買收交渉 纒まり次第に成立

【仁川】京仁間で三社三ツ巴となり貨物の運搬競爭に鎬を削つてゐる京仁貨物自動車、昭和トラツク京南自動車部の合併問題については昨年來當局と業者側の間で屢々協議の結果資金二十五萬圓の新會社を創立して右三社權利を讓渡すると同時に株式を引受け輸送貨物の統制を圖り仁川自動車部の乘り合ひバスも買收することに內

玄海時化
連絡船難航延着

【釜山】朝鮮海峽の風波は過般の時化以來未だ熄まず、十二日朝釜山入港の關釜連絡船は定時よりも三十分遲れて七時入港同夕入港の連絡船も一時間延着となり十三日午後から多少風波も靜かになつた

溝中に嬰兒死體

【光州】十二日午後五時頃光州郡町第二普校裏小溝に嬰兒の死體を遺棄してあつたので光州署で取調べ中

南原邑のマーク
採用圖案決定

【南原】邑では工費一萬餘圓を投じて驛前に事務所を新築したのを記念し邑マークを制定することになり一般にその圖案を募集中のところ十二日午後一時から會議室で邑會議員、新聞關係者立會の上應募百五十二點中嚴選して全州完山町一五七金洪坤の圖案を採用することに決定した

庚川貯水池 やつと完成
腰橋堤干拓事業も いよ〲起工段取

【全州】一昨年五月起工した臨益水利組合庚川里貯水池工事は幾多の紆餘曲折を經ていよ〲十五日頃完成することになり庚川貯水池竣工と腰橋堤干拓事業も二年三ケ月を經て漸く着手される運びに至つたが右干拓擴張工事に伴ひ蒙利面積四千八百四十四町歩(元三、四四四町)となり工事後反當り負擔額も干拓地四圓二十錢、干拓地三圓五十錢在來地一圓五十錢になる見込みである

群山港擴張
陳情經過報告

【群山】港灣調査會では築港擴張及陳情委員の經過報告會を十二日午後四時から府會議上で開催佐藤調査會長の挨拶についで小瀨委員から陳情の如き經過を詳細に報告し佐藤府尹も熱行的說明を加へ午後五時半散會

沿線各地の調印纒り 邱南鐵道猛運動
近く有志が陳情書を携行上城
當局の善處を促す

【大邱】邱南鐵道期成會では曩きに沿線各地期成會有志を糾合し速成猛運動を起すべくこれが陳情書を作成し、沿線各地の調印取纒め中であつたが近日中に各地有志が調印を携へ上城して要路に陳情書を手交、善處方を懇請することになつた、なほ同時に大邱府會では東海中部線の速成敷設案即時實施も陳情する筈

水泳講習會
清州で開く

【清州】プールの完成を期し同好者の水泳技術の向上を企圖し記者團では忠北體育協會、商工會の後援で左の通り水泳講習會を開催することになり引續き水泳大會も開催の豫定である

▲期間(八日から廿四日まで)▲場所(清州明治プール)▲講習方法(青年部と初等學校四年以上と同年輩の幼年部に區別し青年部は午後一時から三時まで幼年部に限り二十日迄は午前十時から正午まで二十一日からは青年部と同じく毎日行ふ)▲會費(青年部五十錢、幼年部卅錢)▲講師　日笠保護氏、

旱害地代作
蕎麥種子配布

【松汀里】稀有の旱魃による面內被害畓の應急策はさきに面協議會で決定したるので十日面職員總出動で代用作蕎麥の種子を配布したが里別被害救濟面積は左の通り

里別	被害面積	要救濟面積	蕎麥量
	町	町	石 合
西峰	六・七四	四・九〇	二・四五〇
雲水	三・七七	二・六〇	一・五五〇
仙岩	五・七四	五・六四	二・八二〇
新村	五・三	四・四〇	二・二五〇
牛山	一・七七	一・七七	・八八五
栗村	六・三〇	四・三〇	二・一五〇
道山	一・七七	一・七七	・八八五
道湖	二・六〇	一・六〇	・八〇〇
松汀	・三〇	・三〇	・一五〇
計	三七・三一	二六・八四	一三・四二〇

乞食收容所を清州に設置
二萬坪の敷地決定
いよ〲具體化す

【清州】清州署では豫て乞食收容所を設け勤勞指導を加へて悪の分子を防遏する計畫を立て民間の協力を得ていよ〲實現することになつたが第一の難關であつた敷地問題は市內の某內地人篤志家が郊外の好適地約二萬坪を提供することになつて解決し、建設の上は三十名の少年乞食を收容して土に親ませ勤勞精神の涵養につとめ物販賣や出稼ぎ勞働を維持費に充當する計畫である

大邱憲兵隊長着任

【大邱】大邱憲兵隊長村野直弘中佐は夫人令嬢を同伴十日午後六時五十二分着列車で着任直ちに官邸に入り十一日は日曜日ではあるが午前十時初登廳して全員に訓示をなした

東萊の夏まつり
浴衣姿の男女が混つて 盆踊りに夜を更す

【釜山】東萊溫泉では夏の溫泉を繁盛させて溫泉客吸收をはかるため十一日夜から溫泉神社の例祭執行を機會に盆踊りを催し毎夜八時から十一時まで浴衣姿の男も女も入り混つて朗かな夏まつり氣分を十六日夜まで續ける筈

麗水邑所有地賣却

【麗水】多年の懸案であつた邑所有市街地二萬餘坪の賣分方を當局に申請中、今般許可に接したので邑會を招集附議した結果分割賣却する事に決したが當然新築せねばならぬ邑事務所、郡廳、朝鮮銀行支店等は勿論工場、會社等多數進出の豫定で實現の曉は殷賑を添へるであらう

突堤の改築
忠南鰲川港の代表 道當局に急施陳情

【大田】忠南西海岸唯一の良港保寧郡鰲川港は漁船の出入夥しく最近日本鑛業會社の進出に伴ひにはかに活況を呈してゐるが未だ港灣としての設備なく不便が多いので十二日同地有志は道廳を訪問し突堤改築の陳情をした陳情書は次の通り

鰲川港は朝鮮の西海岸に於ける屈指の良港なることは往昔水師營を設置され國防上重要なる地位を占めたる時代ありしに徵するも明白なり然るに人爲的施設の見るべきものなく唯僅に昭和六年に於て幅約二間半、延長約三十二間の突堤を築造し水陸運輸の設備をなしたるに過ぎざる狀態なるもその構造粗惡にして一部は既に破壞せる現狀にあり此の秋に當り朝鮮に於て興起中の三大產業の一なる金鑛業は當局の指導獎勵により勃興し之に伴ひ出鑛量も激增したるを以て內地鑛業家の進出著しく又一面に於ては朝鮮製錬會社の創立ありて會社經營の當港對岸にある川北面金山の採鑛開始により之等の影響をうけて當港の利用頓に増加し將來大に期待さるるに至れり然るに之等利用の實況につき主要なるものを擧ぐれば本年四月以降に於て日本鑛業株式會社は忠南道內に於て採鑛せる鑛石を蒐集し之を同社經營の大分縣佐賀關工場に移出する爲め當港突堤の東側に貯鑛場を設置し汽船を以て運搬し來り一旦貯鑛をなし更に三百噸級の汽船

仁川商議選擧
森信汽船が 先づ立候補

【仁川】商工會議所議員改選は來る九月一日施行することになり十二日告示したが、十三日午前十時森信汽船仁川支店支配人金鋼獲氏は先づトツプを切つて名乘りをあげ沈滯した空氣を緊張させた

慶南警官教習所生

【釜山】本年度收容の慶南警官教習所生は本月中旬試驗を行ひ九月一日二十六名の入所式を擧行する豫定

あの町この町

【群山】傳染病では十五日夜府內西濱岸で獻燈祭を執行し盛大な精靈流しを催す

◇

【釜山】千葉縣教育會派遣の教員滿鮮視察團一行は十二日朝釜山上陸、縣人會有志の歡迎を受け直に北行

◇

【淸道】邑では傳染病豫防のため去る十二日邑內一齊に臨時清潔法を施行

銅眞鍮砲金合金鑄造
AT式ポンプ
◇純銅ロール鑄造
◇諸機械特殊合金鑄造
◇高級砲金バルブコツク鑄造
◇特許AT式手押動力掛
◇サンキー昇進ポンプ
◇三木式深井戸各種
◇炭礦排水用ポンプ
◇水道式自動ポンプ
各種ポンプカタログ進呈
代理店
京城府黄金町一丁目 岩田商店
平壌府本町十七 怡昇商店
平壌府南門通六 第一金物店
平壌府南門通二 平壌機械商會
朝鮮咸興府大和町三 福田商店
製造元 大阪市西淀川區浦江町
三木鐵工合金所 ポンプ部 鑄造部

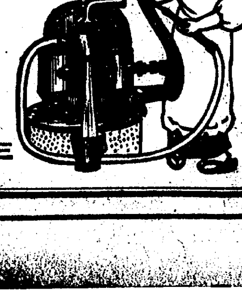

純國產
ハラケイ式 藥の機械
專賣特許 實用新案
創業明治十年
原計製丸機 手廻、足踏、動力 大粒專用各種
原計月報無代進呈
原計製錠機 手廻、動力、各種
カタログ進呈
膏藥用機 製粉機 乾燥機 錫管機 煉合機 混合機 齒磨用機 蒸餾機 糖衣機 線香用機 化粧品機 其他
製藥機械專門製作
原計商會
大阪市旭區赤川町八ノ三八一 電話東七〇六〇

◎毛糸編物機械
ガーター編レース編其他各種の編物が手編と同様に且つ高速度に出來る
◎メリヤス機械
毛糸及綿糸のシヤツ、ズボン、腹巻オーバセーター等が能率よく出來る
軍手機械
軍手及毛手袋の專用機
(カタログ郵券二錢要す)　(機械使用法教授)
元製造 各種メリヤス機械
大阪メリヤス機械製作所
大阪市北區北同心町貳丁目
電話堀川 一七三八番 七〇八番 振替大阪五八〇二番

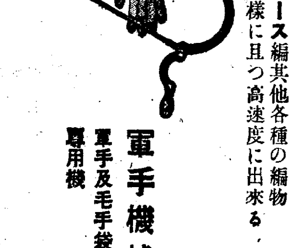

優良農機具の百貨店
最新型優秀機 農林省甲位入選機
「トヒ」石油發動機 新型發賣 特價提供
商工省推奬機
木炭ガス發生機
木炭一貫目で石油二升分の出力あり
二、四、五、六、八、一〇 十五馬力型
溫壁式乾燥機 新型 一日一合 六石乾燥 八五圓
精米機
籾摺機
明光號人力籾摺機 一台能力 三十五圓
(特約店募集)
フクシマ セミディゼル
陸用・船用の優良機 小型發動機數種
二、三、四馬力在庫 定價二馬力 八五圓
中央貿易合資會社
大阪市西區江戸堀北通四丁目 電話土佐堀三三六一番

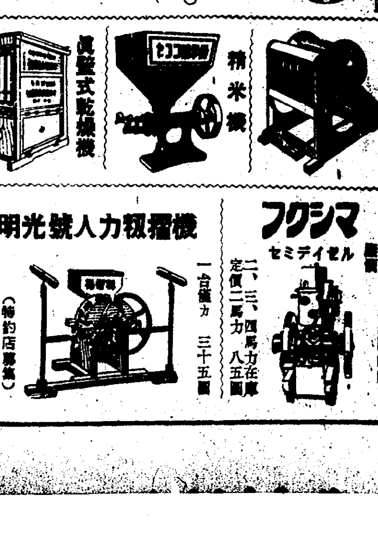

懸賞 何校が優勝？

規定

一、第二十一回全國中等學校優勝野球大會に何校が優勝するか
二、優勝すると思ふ學校名と懸賞廣告を見られた新聞名と本紙面全部の商品名又は商店名を「ハガキ」に記入の上大阪中央郵便局私書函第二百九十八號大阪電報通信社地方係宛投票のこと
三、投票締切は優勝戰の前日とす但當日の消印あるものは有効
四、優勝校適中者は抽籤の上各等當選者を決定す
五、發表は九月上旬に本紙上に發表す

賞品

一等 サンプラチナ側腕時計 一個宛 二名
二等 高級万年筆 一本宛 十名
三等 シャープペンシル 一本宛 三十名
四等 週刊朝日 一冊宛 百名

卅周年記念 大阪電報通信社

吳港中學
サクラビール
サクラありて銷夏陣完したし
櫻麥酒販賣株式會社

甲府中學
美味の經濟のダブルスレー！
マルキン醬油

嘉義農林
超強力殺虫液
ハエクル
蚊取線香、蚤取粉または從來の殺虫液に御不滿をお持ちの方は是非一度試みられよ
大瓶七五錢・小瓶四〇錢
國立北海道工業試驗場創製並監督

千葉中學
不朽の二大文藝レコード發賣(八月十日)
藝術座作品 川村花菱原作・松本英一脚色 唐人お吉 (五六三四一—三) 主演 水谷八重子
文藝大浪曲 德富蘆花原作・坪内士行脚色 不如歸 (前後篇) (五六三三七—八) 天光軒滿月
タイヘイ・レコード

米子中學
ヤマホ醬油
高等淡口醬油
ほ
マルホ醬油
醬油醸造元 卯田醬油株式會社

海草中學
六櫻社
パーレットカメラ
さくらフヰルム
さくらクローム
さくら赤外線
各地寫眞器店にあり

北海中學
各醫科大學病院御採用 専門臨床大家實驗推奬
ネオピトン
適應症 動脈硬化症 狭心症 腦溢血 耳鳴症 血壓亢進症
注射 特效 錠劑
大阪市東區本町一 白井松新藥部
花柳病・淋病 治療及豫防
サーナーー
男子尿道・女子膣内 殺菌クリーム

石川工業
男女 毛を生やしたき方へ
無毛症ウス毛……一人悩んでゐては決して幸福にはなれません、聞くは一度……聞かぬは一生の悩み、局部無毛の方又は眉毛、生際に毛を生やしたき方は一日も早く私方へお手紙にて御申越し下さい、誰にもわからぬ様、別名にて詳しく無料で御知らせいたします。
奈良縣生駒町北新町一丁目 さんば 武村しよ子 電話三〇七番

日新商業
ブラク！ブラク！ブラク！
歯磨界の覇者潤質半煉
クラブ歯磨
CLUB DENTIFRICE

新潟商業
古き歴史ある
戰友丸
赤痢、コレラ、チフス等の惡疫に御注意
慢、急性胃腸病 水アタリ、食アタリ 腹痛、下痢の最適良劑
試藥文献呈ス(要一錢切手)
室谷生春堂
大阪市天王寺公園前 振替大阪七〇八〇九番

松山商業
管空眞オヂラ
日本放送協會認定品
エレバム
東京 大阪 宮田製作所
Elevam TUBE

福島師範
新製 麝香仁丹
麝香ホルモンとガラナの精の精氣百倍
口中香剤 仁丹
JINTAN

佐賀商業
腎臓疾患
本態的特效新藥
アルワチン (文獻進呈)
醫學博士森本正好氏指導創製 多數醫學博士諸大家臨牀實驗報告集參照
本劑は血液殘餘窒素に直接作用して危險なる尿毒症状を緩解し病的蛋白を利尿に依らずして迅速に除去する等在來の姑息的對症藥の及ばざる特效新藥なり
甘味なる服用容易の液劑
一〇〇瓦入 二五〇瓦入 四〇〇瓦入 病院用
壹円卅五 二円五十 三円五十 八円五十
發賣元 大阪市淀區伏見町三丁目 日本藥品洋行
東京代理店 東京市日本橋區本町二丁目 田邊元三郎商店

平安中學
FUKU MONAL
モルヒネ其他塩類中毒に
福モナール
通モナールの特徴
一、效力迅速にして禁斷症状の苦痛を緩解し且つ安靜を與へつゝモルヒネ同類似麻醉藥等の注射回數と用量を著しく漸減せしむ
一、作用持續性にして禁斷症状の發現を長時間抑制せられ治療中何等嫌忌すべき症状を伴はず他方夜間の安眠、食欲増進、體力の増加、藥毒健康を著しく恢復し愉快自然裡に遂に離藥し得らるものなり
包装 皮下 5管入 10管入 20管入 50管入
製造元 順天堂醫化學研究所
發賣元 大阪市東區道修町 田邊五兵衛商店

愛知商業
株式會社 三和銀行
資本金 壹億七百貳拾萬圓
大阪市東区今橋三丁目
頭取 中根貞彦

青島中學
公債・社債・株式・金融
藤本ビルブローカー證券株式會社
大阪市東區北濱五丁目卅番地
支店 (東京・福島・横濱・名古屋・金澤・京都・神戸・岡山・廣島・門司・福岡)

育英商業
漢方散薬
中山胃腸薬
最も古き歴史を有し、最も新しい研究と効果を誇る
本藥の效能
試藥進呈
代理店 特約店
(各藥店にあり)

早稲田實業
マルカン酢

秋田商業
出品募集
常設 紡織機械用品材料見本館
大阪市内交通至便ノ地ニ開設 詳細ハ左記へ
主催者 紡織雜誌社
大阪市西區京町堀通一丁目 電話土佐堀(44)二四〇四六八〇番

大分商業
コメトツ
育兒ト病人ヘノ至宝
養糖
消化不要の高速度榮養 牛乳への絶好添加糖
(説明書呈)
大阪今橋・東京本町
株式會社 黒田藥品商會

桐生中學
ネオザロサン
眞に「ヨククキク」高級治淋新藥
「りん病」に「せうかち」にスグ試みよ！
○淋病と治療法の小冊子進呈
りん病 重症用
大貝誠進堂

飯田商業
五十万円景品附
家庭害虫の全滅と悪疫の豫防に一ぜひ！
イマヅ 蠅取粉
專賣特許
優待券詳細規定は製品に添附～各藥店に販賣

愛知商業
イシカハ肝油
一家に必ず一瓶
全國有名藥店に在り
イシカハ肝油は臭味少なく女子供にも飲みよく健康保全に是非一瓶を
石川製藥所

半島の背骨
本社探勝班報告 (14)

霊峰、雪岳を探る

はるかに見る紺碧の水平線
頂上めざして
◇佐々木特派員記◇

出た『觀世音』のご霊顕

第四日目——
ありがたい、雨があがつた、けふは最後の目的地たる雪岳峰へ登攀する日だ
何といふ幸運だらう、だがこれをもし不思議なめぐり合せといふならば、それは、み佛の慈悲を知らぬもの、けふ天地明道御光に滿てる所以のものは實にその前日、雨の麗寺嶺に突立つて一同が『南無觀世音菩薩』の呼び聲高く雨止みの祈願をこめた御霊顕ではないか
ありがたい、そのお顕月を紺碧に

明けた巖岩上から東海の暁に向つてもう一度呼びかけると、天も地も一度に微笑み給ふけさの朗かさだ、佛のみ喚ひ——觀音島も今朝は一しほカン高く『オーチリパーチリ』朝のおつとめに賑やかなコーラスをはじめた、
まさに世界中が明朗へ轉換する氣象革命の一瞬間!
↑——↓
——この山を登るんですね、何だか、草鞋で登るには勿體ないね、
身仕度をすませて七時五分
——それや裸足でも構ひませんがね、蝮の奇襲にだけ氣をつけて下さいよ
空ははれて、心もはれて、足並カロく——口笛の一つも吹きたい氣持ちで三十度の山腹へ直角に足を踏みしめる、昨日から續く見事な森林地帯だ、もう八合目、古木の根に這ひ寄る灌木も次第に數を増す
——おや、ハマナスが咲いてるね、そこにあるのは山蓮華ですよ、ハマナスは濱邊にだけ咲くものと思つてゐた僕の植物知識は、こゝで忽ち學説を變へるべく餘儀なくされた
↑——↓
でかい五葉松が根本からふんぞり返つて側の木にはサルコケが風に揺れる、しみ入るやうなすがすがしさ、むせぶ色素の香ひ
海が見えた——はるか左手向ふの方、峰と峰の鞍部に蒼い水平線がくつきり浮ぶ
——頂上は程近いのだ、者ども急げ〳〵
四十分後、さしもに繁茂した密林もきれいになくなつた、あとはゴロ〳〵した石塊に脊丈の低い樅、這松、けいかい、つゝじなどの高山性のものばかり高度は約千五百五十
——止れ、一同後をふり向け、——とう〳〵來たね京號……こゝまで來たんだよ、見ろ、この眺望の素晴らしさを!
首を左右に廻し鼻先の一點で半圓形を描く、この角度で前方の目に映ずる映像は、右に麗寺嶺左に水簾興連山、その延長線に寒溪嶺、この間二重、三重に折り重なつて秀峰奇岩、妍を競ひ、その絶雅の眺望は人墨客のよく盡し切れぬものであつた
頂上はどんなに美しからう

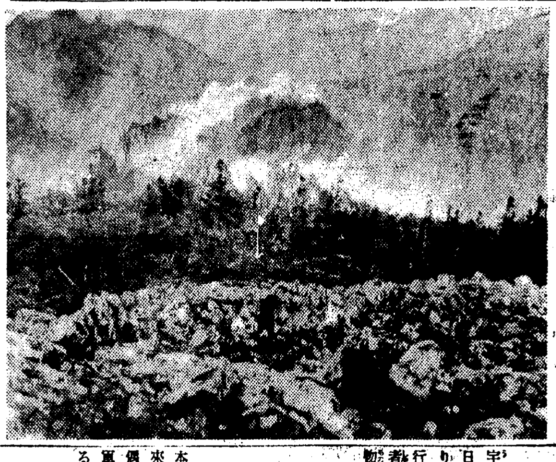
(寫眞は雪岳第三ピークの險崖にあたる石原と密林地帯の向ふに見る岩峰の奇勝、この岩山の下に觀頂庵がある)

息づまる熱戰の末
釜山瓦電優勝
全鮮軟式野球の覇者決る

朝鮮軟式野球協會主催、本社後援全鮮優勝大會釜山瓦電對全光州の決勝戰は十三日午後二時半から鐘夭の京城球場で釜山先攻、平山(球)津島、尾崎(壘)三氏審判で開始、二對一で釜山軍覇權を獲得矢野本社社會部長から榮ある優勝旗を授與され三日間に亘る豪華な同大會も盛況裡に幕を閉ぢた

釜山	0	0	0	0	0	2	0	0	0	2
光州	0	0	1	0	0	0	0	0	0	1

◇一回(釜)二死後福内左前安打で出たが投手牽制球にかゝる▲(光)高屋四球で出たが金泰浮の三飛に二封され、金泰も二盗ならず、崔三壘上を抜き二盗したが佐野遊飛
◇二回兩軍三者凡退
◇三回(釜)三者凡退▲(光)菅遊飛後方テキサス、李承雨遊失で生き、高屋の遊飛は李を二封したが金投手野選で一死滿壘となり崔の遊擊強襲ヒットで菅生還、依然滿壘であつたが佐野三振、尾崎投飛に熄む
◇四回(釜)凡退▲(光)中野左前安打、李相鳳一失で中野三進、李二盗の好機を迎へたが(釜山李プレート(へ)菅三振、李承雨の投飛を李相鳳早まつて離壘、本三間に刺され高屋三飛
◇五回 兩軍得點なし
◇六回(釜)李遊擊強襲ヒットで出で西三飛後、南一壘後方へ安打して李危く三盗成り南も二盗、服部三振の刹那李離壘し本三間に狹まれたかとみえたが三壘手の惡投で李、南倶生還し釜山逆に一點リード▲(光)二死後李相鳳三遊間を抜いたのみ
◇七回(釜)佐野の好投に阻まる
◇八回 兩軍無得點
◇九回(釜)服部右中間を抜いたが後續なし▲(光)三者凡退で釜山瓦電覇權を握つた(閉戰午後四時)

	打數	得點	安打	犠打	三振	四死球	失策	盗壘	殘壘
釜山	31	2	5	0	2	4	1	5	3
光州	35	1	6	0	3	3	1	2	8

試合時間 一時間卅分▲野選 西

土地と自動車線を切離して南鐵買收
引繼ぎの準備進む

明年三月鐵道局に買收と決定した南朝鮮鐵道に就て、鐵道局では新豫算九十萬圓を計上し、目下引繼ぎの準備を進める一方、別途豫算を以て線路その他の施設改良を初め、釜、湖南線との連絡ダイヤの編成等を進めてゐるが、既報の通り局營とする附帶事業の自動車路線のほか兼業自動車線と土地等は引繼がぬ方針で、これが爲南朝鮮鐵道は土地會社を存續しこれが整理に當る模樣である、なほ同社の未成線寶城——龍塘間及び龍塘——麗水間百三十二、六粁は今年十二月で敷設免許が失効するので、同地方では敷設促進方を希望してゐるが、果して同社は存續敷設工するかどうか不明であるが或は權利を放棄するのではないかと見られてゐる、鐵道局に引繼がぬ自動車及び土地等は次の通り
▲土地
麗水十一萬一千四百十三坪、價格十一萬二千七百十二圓
麗水港埋立地一萬坪、價格十六萬圓
▲下關倉庫二百七十坪、價格三萬五千圓
▲光州驛前貸店舗六〇坪、價格五千五百圓
▲兼業自動車 價格十二萬圓
▲合計六十萬圓

苦學生の萬引
十三日午後六時京城明治町附近を書籍數冊をかゝへて徘徊する擧動不審の少年を本町署員が發見、この少年は初音町二の一七七金大興(一七)=假名=で宗教團體の經營になる夜學に通つてゐたが、金剛堂書店で萬引したことを自白した

大連、ハルビン間『あじあ』號直通近し
準備進み九月實現

【新京十三日發合】大連、ハルビン間『あじあ』直通運轉開始にあと二十餘日となり、滿鐵及び鐵路總局は目下これが準備に忙殺されてゐるが、新京驛構内の施設擴張新京東洞直通施設沿線停車場の改良もすでに大部分完了を見、軌道狹少の準備工事も愈よ來る二十日より開始され、本工事に必要な材料はそれぞれ現地に送付濟みであるが、八月三十一日の第九、第十上下兩列車の通過後世界注視の的であるケージ變更工事をはじめ、僅か十餘時間で全線の工事完了し試運轉列車の進行を行つた上、九月一日から大連、ハルビン間一日行路の直通運轉が實施される筈である

瞼の父を求めて
さまよふ薄命の子

十三日朝、ヨレ〳〵の小倉服に變わら帽をかぶつた可憐な少年が瞼に涙を宿しつゝ京城本町署を訪れ「腹がへつてたまりません、何か働く口はないでせうか」とたのみこんだ、數奇な運命の少年で、いろ〳〵と署で奔走してゐる
少年の名は朴鳳春(一四)で大阪に生れ、當時父朴昌寛は日傭人夫として佗びしい生活を送つてゐた、鳳春君が二歳の折母は死去七歳の時父と共に故郷全北に歸つたが思はしくないので父は鳳春君を田舎廻りのサーカスに賣りこみそのまゝ行方を晦ました、サーカスでの虐待に耐へかねた鳳春君は三ヶ月位でのがれ朝鮮劇團に拾はれ各地を巡業子役として舞臺にたつたが二年後の九歳の時この劇團は遂に解散、爾來自分を捨てた父を求めて乞食同様の姿で慶南北、忠南北一帶をさがしあるいたが父の行方はわからず
全州で倒れてゐたのが同地の長谷川商店主に拾はれて同店の店員として働いてゐる内、先月この店も内地に引揚げたので僅かの旅費で數日前京城に來たものであると

アメリカから第二世
母國へ柔道武者修行
親日派のモーア教授もゐる
けふ講道館で手合せ

内地から滿洲へ約一ヶ月の武者修行をつゞけてゐた米國加州第二世母國訪問學生柔道團十四名は、山内俊高師範に引率されて三年ぶりで二度目の朝鮮を訪問、十三日午後二時五十分着列車で入城、日焼けで眞黒くなつた顔をニコつかせながら柔道家らしいスタイル凛々しく三重旅館に投宿した
有段者三名、一級三名といつた顔ぶれで内地から大連、新京、奉天と轉戰、十三戰九勝の好成績を收めてゐる
一行中の珍客はイングルード、ハイスクール教授で隠れた
親日家 のロイ、モーア氏この人はレスリングの大家で嘗てロスアンゼルスで開かれたオリンピックに日本軍が出場の際我レスリング選手にコーチした因縁がある、憧れの日本を初めて實際に見た同教授は、十四日午後から長谷川町の講道館支部で柔道試合後、朝鮮では初めてのレスリングに就いて實演と講演を行ふ筈である、一行は十五日午後三時發内地に向ひモーア教授は廿二日、他の選手は九月十二日歸米の豫定であるが、ガッシリした體軀をシャツ一枚の上衣につゝんで、たくましい胸毛を見せたモーア教授は日本は世界の一等國として聞いてゐたが、今度來て見るともつとなるほど一等國の名に背かぬ美しい國で、しかも文化が非常に進んでゐるのには驚嘆したと語つたが次いで山内師範はモーア氏の隠れた親日ぶりは涙ぐましいほどで、加州在住
邦人の 感謝の的となつてゐる、で同氏のやうな人には是非本當の日本を見て置いて戴きたいので今度案内した譯だが、内地から滿洲にかけて極めて好印象を得たやうで、歸米後一層日米親善に努力されんことを希望してゐると語つてゐた(寫眞、入城の第二世柔道團と中央×印がロイ・モーア教授)

トラックと電車
十三日午後七時十五分頃京城漢江通黄金町行電車一七〇號が漢江通り兵器部前停留所で停車した際後方から進行して來た京城岡崎町植松組のトラック=(京五〇六三號)運轉手鐵大守(?)=が電車に衝突昇降台を大破した

日、滿、支陸上競技
大連で擧行
近く青大軍を加へて

本年度の鮮滿對抗陸上競技大會は來る廿五日大連で開催されるが、偶々青島大學を中心とする全中華軍が日を同じくして大連に遠征するので、双方の交渉により本年は日(朝鮮軍)滿、支三國の交驩競技とすることになつた、この大會の朝鮮豫選は十五日午後一時から京城運動場で開催する

けふから八幡祭
種々の催物

宇佐八幡神宮の夏の大祭は今十四日午後六時から宵宮祭りではじまり十五日午前九時からは例祭を執行、何れも官民多數參列する、參拜者は年々増加して行く、奉納催し物は左の如く何れも懸賞になつて居り、各町洞との奉獻の花火の打上げがある
▲劍道試合 十四日午後八時より陣之内武德館主催で青少年の若武者連數百名
▲太鼓山 宇佐鄕土藝術として大分縣人の熱誠により社頭で囃す
▲角力大會 府内京城角力會の主催で十四日午後三時より兒童の明治町、御成町、大和町對抗角力を行ひ優勝町内には優勝旗を授與するつゞいて青年部の角力トーナメントあり勝者には白米一斗の外にも賞品授與
▲盆栽同好會大會 京城盆栽同好人が秘藏の逸品を出陳
▲謡曲大會 三曲合奏、琵琶、浪分寺社務所大廣間にて催される
▲映畫大會 お祭の映畫を初め、伊勢神宮の教育映畫を特別映寫す、二日間共夕刻より第三大鳥居前廣場
▲時代劇及喜劇 武田興行部の主催にて音樂堂前に行はれる
同一般參拜者には京城酒造組合奉納の神酒拜戴があり神符を初め宇佐本宮より取寄せた神矢、神籤を授與

全鮮水道試驗
今後統一する
衛生會議の議題に出す

全鮮都邑で水道を敷設してあるのは四十八ヶ所である、本府衛生試驗室に於て行つた水質試驗の結果によると大體良好ではあるが完全なものとは斷言出來ない狀態である、この水質試驗は各道立醫院に於て行つてゐるので統一せしめることに本府では苦心してゐたが、來る二十八日より本府で開會される全鮮衛生技術官會議に本府の指示注意事項として水道水の試驗統一を行ふこととなつた

神宮獻詠歌
一般から募る

鎭座十周年を迎へる朝鮮神宮では、獻詠歌を廣く募集する、獻詠歌は十月十五日の十周年奉祝大祭日に奉奠し、選歌は明治節當日大前で正式披講をなし獻詠者で玉串料金一圓以上奉納の者には本年度獻詠歌集を贈ることになつてゐる
兼題——祝宮(皇室の彌榮、皇國の隆昌に對する奉頌意)
用紙——懐紙、美濃紙、短冊草式
締切——九月廿日
一人一首

路頭に迷ふ
愛兒を抱へて

十三日午後九時頃見すぼらしい女が幼女を抱いて鍾路署に出頭、私は慶北迎日郡新光面部城洞李元雨の妻柳良順(?)ですが最近夫が浮氣して妾を連れて行方不明となり私は十四歳の長男と四つの女を抱へて生活に困り、去る二月入城職を求めて歩き廻りましたけれど二人の子持ちではどうにもならず今では途方にくれて居ります、どうか長男だけでも職を求めて下されば長女は私が乞食をしても育てます、と哀願し泣きくづれるので同署でも大いに同情してゐる

拉賓線で列車を狙擊
【ハルビン十三日發合】十二日午後八時四十分頃拉賓線水曲柳驛南方二キロの地點を第百一號旅客列車が進行中西側より匪賊の射擊を受けたので該列車は全速力で通過し危く事なきを得た、急報により水曲柳驛より日本軍分遣隊及び鐵路警護隊出動目下匪團を追擊中

玄海の狀況を車內で知らす
鐵道局では最近頻發する關釜連絡船の缺航から、旅客の不安を一掃する對策を講究中であるが、今後暴風警報が發せられた際は「ひかり」「のぞみ」を初め釜山行の連絡船接續主要列車內で乘務車掌から此の旨旅客に通報することになつた

元山キャンプ今夜歸城
八日から元山松濤園海濱で開催中の本社の大衆キャンプ會員は十四日で七日間の生活を終るので豫定通り今夜(十四日)午後九時二十分京城驛着で歸城する

……番地先で武橋町金化三氏の荷車をみて急に惡心をおこし、車輪のみをはづして逃走せんとする所を本町署員におさへられた
林町金相玉(?)=假名=は十三日午後七時京城水標町四三金東燦氏方でゴム輪一足を竊取、逃走せんとしたが金氏に發見され本町署員につき出された

親娘もろとも
電車で瀕死の重傷
京城見物に來て奇禍

十三日午後三時廿五分京城南大門通り二ノ二一番地先で黄金町發龍山行電車(一二三號)が進行中、京城見物に來た龍仁郡貧興面禮德里李氏が長女の金仁英(?)を伴つて横切らんとして電車に衝突李氏は頭蓋骨を粉碎、金仁善は腦震盪を起して人事不省におちいり瀬戸病院に收容したが生命危篤

離縁されて危く身投げ
幸に助けらる
十三日午後五時半頃京城漢江人道橋から投身せんとする朝鮮人女を龍山署員が危く救助した、右は京城光熙町二丁目印刷工李大用(二)の妻尹化(二)=何れも假名=で去る三日離縁されたのを苦に自殺せんとしたもので同署に保護中

麻藥取締
麻藥取締規則が九月一日から實施されるので、京城本町署衛生係では管內の藥種商に對しこの規則の趣旨を示達すると共にこれにより從來[illegible]へあれば麻藥は購入するとが出來たが、今後は更に警察の證明が必要である

賊に拉致さる
十一日午前七時頃平北慈城郡閭延面幹下洞田琮貞、田益信の兩名は鴨綠江で漁撈中、對岸滿洲國側の江に上陸するや、田益信は三名の馬賊に拉致され、田琮貞は辛うじて江を泳ぎ渡りこの由を中江警察の下出張所に申告したので同出張所員五名は救出のため同七時十五分對岸に追擊した、賊が田益信を擁へて逃走した形跡を辿つて約十二町[illegible]

ブタペストで
日米洪對抗競技
各チームの承認を得

【ブタペスト十二日電通】ハンガリー陸上競技聯盟では國際學生競技會終了後の二十八日當地に日本、アメリカ、ハンガリー三國の學生競技會を開催することになり、日本チーム及び歐洲旅行中のアメリカ・チームの承諾を得た

行衛不明
[illegible]

微罪二件
京城西大門町一ノ八三[illegible]所附近の麻浦街道で盲目の女乞食鄭召崗の娘鄭召順(二)が無慘な下駄[illegible]が通り過ぎ死亡した
同日午後二時頃府内漢江通り十番地先で六十歳位の鮮人男が行倒れてゐるのを通行人が發見死體を京城府廳に引渡した

全國中等野球
—第一日—

育英商勝つ 對米中戰 4—5
【甲子園電話】中等野球、第二次米子中學對育英商業の試合は午前十一時五十六分から有田(球)平井、戸田、河合(壘)四氏審判、育英先攻で開始、結局五對四で育英勝つ(閉戰二時五分)

育英	00[illegible]00000	5
米子	200011000	4

日新商勝つ 對福師戰 3—1
【甲子園電話】第一日第三戰、日新商業對福岡師範の試合は午後二時廿九分から日新先攻で開始、結局三對一で日新勝つ(閉戰四時十五分)

けふのお天氣
曇りがち

ゆびくすり
ゆび一切其外切傷腫物 火傷、痔疾等の良藥
定價 [illegible]

父森久七儀[illegible]
昭和十年八月十三日
京城府外新設里
男 森 音三
親戚代 森 己
友人代 [illegible]

淋病
ケンゴール フラボキシン
東京吉原病院長 理學博士 佐藤先生發明創製
獨特の深部殺菌力 本劑は一般殺菌劑と異り尿道深部の殺菌に獨特の作用を發揮し深部病竈を殺菌するに最適である。
尿道糜爛面を醫す 尿道を鎭痛收斂して患部の治癒を一層速かにするは止膿排尿の容易となつて現はる。
使用は安全容易 一回使用量〇・五—一〇・七瓦の僅少量にて充分何等熟練なくも治療は容易である。
併發症の怖れ皆無 本劑の强殺菌力と特質ある告能により睾丸炎副睾丸炎等を豫防するを得る
淋糸の消失を比較せよ 内服藥一般局所藥と淋糸の消失期間を比較すれば明かに本劑の効力を認め得
定價 一円九十錢 二五瓦入 三円八十錢 五〇瓦入 七円 八〇瓦入 十円
全國藥店に有り 【文獻進呈】
日東製藥合名會社 製品 東京市芝區三田豊岡町十二 總代理店 合名會社 河原商店 振替東京三五〇一九番 電話三田(45)一六八六番

鐵道受驗就職 本及就職案内無代進呈す 東洋鐵道學會

らい病新治療劑 注射と內服錠劑ヒドノコール 發見創製
布哇大學總長 ドクトル・デキン博士 天六病院長 ドクトル 高木
△本病が是迄不治であつた理由 古來本病に對しては世界を通じて大楓子油の外には藥が無かつたのである、然も其大楓子油の有効成分と無効有害成分とより成るが故に十分の奏効は望まれないのである之本病不治の根本理由である
△本病は最早難病でない理由 前記の理由で大楓子中より有効成分を取出し無効有害成分を除去する事に[illegible]始めて其目的を完成したのである
△當研究所の誇と其使命 米國政府直營の元にデキン博士は之を製藥し國立癩病院に於て多數患者を全治退院せしめて居る日本では當研究所に於て鑑製し廣く薄命の同胞に之を提供す
△副作用無し △文獻送呈
定價 注射 金治圓以上 內服 九〇〇錠 金九圓以上
製造發賣元 高木化學研究所 大阪市北區菅山町天六新京阪驛前天六病院内 振替大阪一六〇五 電話堀川五五六三四番

骨くさる
骨膜炎ウミ痛むハレル痛むシビレ セ三ズイセツネ突出手足かなわず つら迷はし悲しくぶし泣く人今回良藥が見つかる 二錢切手封入申越詳報す
明石市相生町 ▲元祖家元役所 長壽園本部

賛化病院 內科 小兒科 入院隨意 普通病室 傳染病室
院長 醫學博士 古城憲治

尿の病
腎臓 膀胱 尿道 淋疾
◎誠に古い經驗 ◎手輕に出來る
泌尿器病—家庭療法の公開
尿病に悩む方は先づ病氣の知識を知つて効果の正しい信用された療法を選ぶ事が第一である 此際あれこれ迷はず京城日報と書きハガキで相談せられよ
回春悅樂 圖解入會全書 無代進呈
本部 和歌山市公園 自療堂相談部

京日案內
五號活字十五字詰一回五行一圓五十錢 匿名は一回毎に五十錢增 料金は前納の事 但就職廣告に限り特に寛圖にて掲載す
商店 に經驗ある六十歳位の身體強壯にて住込み得る方採用す希望者は本人來談ありたし 京城旭町一
女中 至急入用 但內地人にして本人御來談ありたし 龍山郵便局前 內田旅館 電龍三〇七番
煉瓦 當工場生產煉瓦を多少に不拘格安御下命に應じます 合資會社 漢陽煉瓦工場事務所 電話光化門二〇五九番
別莊 不用付格安で十月末日迄[illegible] 電本三五七四番 ツヤ本店
電話 商品券高價買入 本町一丁目入口東側(シノサキビル二階) 兒玉商會 電本四一〇四 自宅電本一〇八七
恩給 立替は大藏省最も安利に御相談致します 念のため他店と御比較を願ひます 京城府古市町三五番地 三澤商會
別莊 [illegible] お希望の方は 長谷川町 [illegible] 電話本局四三四四番まで

趣味の寫眞讓る その他
船員の集めた各國品、病氣のため捨値で急讓す 弐拾錢以上御送りの方へ見本又は組物秘送します、御援助乞ふ 廣島縣吳市[illegible] 藤村義雄

淋疾・黴毒 京城本町二丁目 塩井皮膚科

南京虫駆除用シーズ液

外科 植村病院 院長 醫學博士 植村俊二 副院長 河野武 京城永樂町二丁目

イマツ芳香油 便所くさみ止 臭氣を止め芳香を發す 目下景品贈呈中

ハツハツ はれやか カッカッ かつ飛ばせ 全鮮藥店にあり

都會化粧（38）

岸田國士作　田中良畫

眞實の半分（一）

問ひ詰めるといふよりも、寧ろ聽く用意をしてゐるやうな加奈子の表情に、いくぶん度胸がすわつて、照子は、徐ろに口を開いた。

『あんな約束しなかつたらよかつたわね……。でも、奧さんは、くれぐれも祕密につておつしやつたのよ。小母さまだけにはさういふわけに行かないんだけど、その小母さまに、一番知られたくないらしいの。さう云つてらしつたわ――こんなことが副島さん御夫婦の耳にはいつたら、もうあたしは顔向けができないつて……』

『あら、そんな重大なこと？それや、皆さん一家の祕密といふだけなら、あたし、ちつとも聽きたくはないけど、あなたに少しでも關係があることだつたら――むろんそれに違ひないけど――是非、聞かして頂戴……。その代り、あなたの迷惑には決してならないやうに、あたし一人の胸に疊んどくから……』

『えゝ、さうして下されば……』

照子は、あの話を、何處から始めようかと一つ時迷つた。

山登りで怪我をして歸つて來た昇が、熱に浮かされてゐたせいもあらうが、ひとりで看護してゐる自分に、あゝいふ大膽な、唐突な告白をして、さてそれに返事をしろと迫つて來た時、不思議に、こつちは落ちつき拂つて、兎も角、その場を説聞化したことから、順序を立てゝ、喋つた。

『そのうち、みなさんが歸つていらしつたので、あたしは自分の部屋へ引つ込んでしまひましたの。昇さんは、それから二三日經つて熱がひくと、もう起きておしまひになつたわ。はじめは、あたしの顔を見て見ないふりをしていらつしやるの。口はむろんお利きにならないし、あたしの方からも用事がないんだから默つてましたわ。でも、それが、そんなに不自然ぢやないんですの。山へおでかけになる前が、その通りでしたの。あの晩のこと、なにもかも覺えていらつしやらないんぢやないかと思ひましたわ。さうだつたら、ほんとにいゝんだけれどつて、あたし祈つてましたの。すると、一週間目の……つまり、一昨日の晩ですわ。十二時頃でしたか知ら……。あたし、なんだか眠つかれないもんだから、本を讀んでますと、二階の廊下が、ぎし／＼鳴るぢやありませんの。二階には、その頃、あたしと女中さん二人が、別々の部屋に寢てるきりでせう。誰かゞ御不淨に起きたんだらうと思つてゐると、その跫音が、だん／＼、こつちへ近づいて來るんですわ。あたし、氣味が惡くつて、息を殺してゐましたの。入口が西洋風の扉になつてる部屋なんですけれど、その扉が、すうつと外から開いて男の手が一本、にゆつと……』

『いやね、怪談ぢやないの、それ……』

『詳しくお話しないとわからないからですわ。で、その手がね、なにをするかと思つたら、手紙のやうなものを、ぽいと放り込んで、そのまゝ引込んでしまつたの』

『その手紙は、あんた、讀んだの。すぐに……』

『いゝえ、拾つてもみなかつたわ』

『それから……？』

『それから……？えゝ、それから、どうなるかと思ひましたの、が、足音が消えて、しばらくたつて、廊下で、――だあれ？と、奧さんらしい聲が、訊いてるのが聞えましたわ。――僕……。低い、昇さんの返事なんですの……』

DKラヂオ

けふの番組　十四日（水）

第一放送

午前六時（東）ラヂオ體操
同六時三〇分（東）英語會話講座（十一）　トマス・ライエル　荻原恭平
同七時一分（京）朝の修養　臨濟禪師語錄抄（三）　間宮英宗
同七時二〇分　今日の天氣豫報
同七時二一分（東）ラヂオ體操（京城、仁川）
自同八時五〇分至午後六時（大）野球試合實況（第二放送に依る）　第廿一回全國中等學校優勝野球大會――甲子園野球場より――
午前一〇時　氣象通報
同一〇時三〇分（東）婦人の時間　婦人と禪　中根環堂
同一一時五分　料理獻立　日用品値段　鮮魚卸相場　京城府廳　水産市場發表
正午（東）時報　今日のプログラム發表
午後零時五分　和洋合奏
一、新曲　俊寛　唄　杵屋和七郎　三味線　杵屋五三江　同　杵屋五三郎　伴奏　DK和洋合奏團
二、都鳥　唄　杵屋五三郎　三味線　杵屋五三江　同　小川節操　伴奏　DK和洋合奏團
同零時四〇分　ニュース
同四時　ニュース　職業紹介事項
同六時　お話　露營物語　陸軍歩兵大尉　佐々木高一
同六時一〇分（東）コドモの新聞　村岡花子
同六時二五分（名）夏期特別講座　全國神社巡り（十）井伊谷宮　宮司　後藤周治郎
同六時五五分（東）カレント・トピックス
同七時　ニュース　天氣豫報
同七時三〇分　講演　廣告の話　京都高等工藝學校教授　霜鳥正三郎
同八時（大）獨唱と管絃樂――桃谷演奏所より中繼――
一、君の庭（宮原慶郎作曲）
二、盆踊唄（宮原禎次編曲）（イ）會津盆踊（ロ）三階節
獨唱　松平晃　管絃樂　大阪放送交響樂團　指揮　宮原禎次
同八時三〇分（東）講談　一心太助　大島伯鶴
同九時（大）思ひ出の流行歌（二）――桃谷演奏所より中繼――『レヴユーと映畫の主題歌』
楠木繁夫　藤山一郎　阿部幸次　松島詩子　伴奏　大阪ラヂオオーケストラ　指揮　須藤五郎
一、巴里の屋根の下（楠木）　モレッテイ作曲
二、メリーウイドウ（藤山）　レハール作曲
三、赤城の子守唄（阿部）　佐藤惣之助作詞、竹岡作曲
四、白い椿の唄（楠木）　古賀政男作曲
五、モンパリ（藤山）
六、すみれ花咲く（松島）　ボツイエ・スコット作曲
七、タンゴ・ローザ（松島）　須藤五郎編曲　綠恭輔作曲
同九時三〇分（東）時報　ニュース、氣象通報、翌日のプログラム發表、ニュース再放送、レコード音樂

第二放送

午後六時三〇分　童謠　吳福順

お話　露營物語

歩兵七八聯隊　歩兵大尉　佐々木高一　午後六時

堅固 なる敵陣地も我軍の朝からの攻撃で而も多數の犧牲を拂つて之を占領し、軍旗は陣頭高く靡へり將兵一同は恭しく皇居に向つて捧銃、君ヶ代を吹奏すると共に天地も裂けんばかりの萬歳を三唱し且つ戰死者の英靈を靜かに弔ふのであります。日は已に西に落ちつゝあたりは暗き小松原、其夜は鬼哭啾々たる戰場附近に露營するのであります。吾々軍人は一旦

戰場 に出づる時は皆樣のやうに定まつた家はないのであります。天幕を張り藁を敷き火を焚きそのぐるりで功名話に花を咲かせ或は暗い露營火の下で亡き戰友の有樣を綴つて親元に送るのであります。勿論風呂もなく着のみ着のまゝで背囊を枕に最も嚴重なる警戒の下に約三分の一宛假眠を許されるのであります。しかしうとうととして充分眠られもせず、次ぎから次へと色々な夢ばかりを結ぶのであります。かくて夜半

敵襲 の警報があつて、我軍は直ちに戰鬪準備を整へて之に應戰し紛戰亂鬪遂に殲滅したのであります。間もなく旭光東に出で、天地明るく其日歩武堂々ラッパを先頭に盛大なる入城式が行はれるのであります

講演　廣告の話

午後七時半　京都高等工藝學校教授　霜鳥正三郎

古 來『廣告するものは必ず勝つ』人、廣告をせぬ人は必ず亡ぶ』といふ言葉がありますが、これは決して我田引水論ではありません。然し廣告に對し何等の趣味も交渉も持たぬ人は廣告に對して一種輕侮の念を以て『廣告』を極端に冷眼視するばかりでなく『廣告』といふものは唯單に營利的事業にのみ關して專用されるものであると獨り合點で定めて居るらしい

こ れは誠に不明も甚だしい偏頗な觀察であると思ふ。現代に於て最も高尚な社會救濟事業と見られる宗教運動に於てすら廣告は絶對に缺くべからざるもので傳導といひ布教と云ふも一種の廣告手段であります。私は今日主として營業廣告の事に就てお話したいと思ひますが

廣 告にも季節向廣告、廣告機關としての新聞廣告、ポスター等々ありますのでその一端をお話し致し度いと思ひます

講談（午後八時半）　一心太助　大島伯鶴

◇……天下の御意見番大久保彦左衞門の仲間の太助、藤日向なく働いてゐたが若氣の過ちから仲働きおふみと割りない仲となり、行末は武士にも取立てよう所をと殘念がる彦左衞門に武士は大嫌ひだと之を機會に暇を貰ひ、神田三崎町の三軒長屋の一軒を借りて魚屋を始めた、講釋が彦左衞門といふのでつんけんしてゐた家主の六兵衞も何かと面倒を見てくれる

◇……世間の手前すぐおふみをつれてくる譯には行かず當分は男世帶、ボテをかついで河岸へ出かけてゆく、新米のくせに彦左衞門を鼻にかける癖が直らず勝手が判らないのに天秤を擔いだまゝ人波に分け入つたりするので仲間から憎まれる。不圖した言葉の行違ひから氣の早い連中の事とて喧嘩になり太助は天秤を振り廻したが多勢にたつた一人忽ち押へられて簀卷にされ日本橋から投げこまれやうとする

◇……きかぬ氣の太助は憤慨やへ獅噛みついてさあ殺せと怒鳴る、折から彦左衞門が通りかゝり若しやと見ると案の定、太助なので中に入つて示談としました。これから太助の氣質が認められ脊中へ『一心如鏡』と刺青をして江戸八百八町に男を賣り出すといふ一席

將棋新手合（三）

於東京市日本橋區蠣殼町二ノ七　溝呂木將棋所

左香落　四段△志澤春吉（東京）　二段▲永澤勝雄（東京）

（圖は二四歩迄の局面）

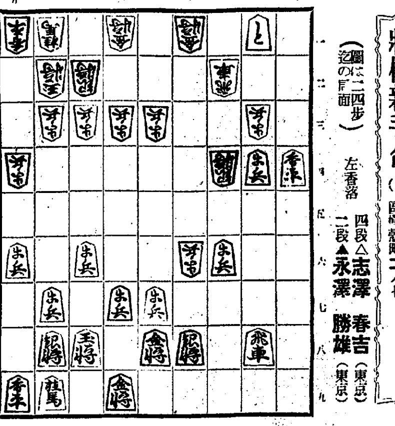

持駒▲永澤氏　角桂歩歩

△四五銀　▲二五飛　△三六銀　▲二三歩成　△三四飛　▲二四と
△四四飛　▲二一角　△七四飛　▲三五飛　△四七歩成　▲三六飛
△四八と　▲同金　△二四飛　▲二五銀　△七四飛　▲四二歩
▲同金　▲八六桂　△六四飛　▲三一飛成

溝呂木七段講評　（上手）四五銀と捌くのは強い手である（下手）二五飛と上り、先手に飛車の活用を圖るのは難い捌きである（上手）四四飛と、交換を避けるのは四筋強襲の味があるから至當である（下手）一一角と打つて、敵飛車を先手に追襲するのは此の場合當然である（上手）四八とは、五八との方が敵陣を亂して働いてゐる（下手）二五銀打は惜しい駒であるが先手を採る意味で已むを得ない防手である（下手）八六桂打は、敵飛車の攔截を牽制する意味である

十五日（木）　あすのきゝ物

午前七時一分（京）朝の修養　臨濟禪師語錄抄（四）　間宮英宗
自同八時五〇分至午後六時（大）野球試合實況（第二放送に依る）　第廿一回全國中等學校優勝野球大會――甲子園球場より
同一〇時三〇分（東）家庭講座　夏の洗濯と染色（八）汚點拔きと染色法（四）　佐藤吉彦
午後零時五分（東）音曲噺　柳家つばめ
同六時（京）お話　鞍馬義經祭　江馬務
同六時二五分（東）心田開發講話（六の一）恩寵の天地こそ靈の果實の世界である　秋月致
同六時五五分　心田開發講話解說　崔碧雲
同七時三〇分（東）趣味講座　文學博士　高木武
同八時（大）落語　冬の遊び　桂三木助
同八時　農村特別講座（三）　權寧翊
同八時二〇分　浪花節　桃中軒如雲
同八時三〇分　歌曲　金春姬
同九時　誦書と詩調　張玉花
同九時（大）思ひ出の流行唄（三）　四家文子外
同九時三〇分　獨唱　朴景嬉

朝鮮郵船發出帆

●北鮮新潟連絡船開始　△同八月中旬頃より
新京丸　重噸四、一〇二噸　定員一等十二名、二等四十三名、三等百二十八名
雄基　三ノ日　午前六時發
羅津　三ノ日　午前八時着　午前九時發
清津　三ノ日　正午十二時着　午後五時發
新潟　五ノ日　正午十二時着　七ノ日　午前十一時發
清津　九ノ日　午前八時着　午前十一時發
羅津　九ノ日　午後二時着　午後五時發
雄基　九ノ日　午後七時着

北鮮橫濱直行　東京—清水—阪神—關門—名古屋コース
△佐賀丸　羅津　日　雄基　日　清津　日　釜山—關門—大阪—名古屋—清水—橫濱寄港
北鮮東京行
長壽山丸　雄基十六日　清津十九日　元山三日
○急行船　關門—名古屋—清水—橫濱寄港
盛京丸　雄基九月七日　清津九日　元山十日
西鮮東京行　關門—大阪—名古屋—清水—橫濱寄港
△江原丸　仁川七日　群山十九日　木浦二十日
△咸鏡丸　新義州二四日　鎭南浦二五日　仁川二七日
北鮮名古屋行　阪神寄港
○陸軍運輸部御用船
立神丸　雄基十九日　清津二十日　元山三日　釜山—博多—關門—
北鮮大阪行　神戸寄港
清津丸　雄基　日　清津十一日　元山十五日
金剛山丸　雄基十九日　清津二十日　元山一日
西鮮大阪行
○南部線　釜山—關門—神戸寄港
慶州丸　仁川十三日　群山十四日　木浦十五日
釜山丸　仁川二六日　群山二九日　木浦三十日
○北部線　博多直行—神戸川寄港
漢城丸　新義州　日　鎭南浦一日　群山七日
漢江丸　新義州　日　鎭南浦三日　仁川四日
金剛山丸　新義州八日　鎭南浦九日　仁川十一日
敦賀行　新舞鶴—舞鶴—宮津—境
長白山丸　延長　雄基三日　清津四日　元山六日
鹿兒島・清津行　釜山—博多—長崎寄港
錦江丸　仁川五日　群山六日　木浦三日
○博多直行船
櫻島丸　仁川七日　大連十日
西鮮清津行
平安丸　仁川九月　日　鎭南浦　日　釜山　日
北鮮上海・青島行
平安丸　清津八月三日　釜山三日
上海行　青島延長—群山—木浦寄港

平安丸　仁川　日　鎭南浦　日　釜山　日
青島行　安東—芝罘—大連寄港
會寧丸　仁川十日　鎭南浦十五日
大連行
錦江丸　仁川三日　鎭南浦　日
櫻島丸　仁川一日　鎭南浦二日
浦鹽行
金剛山丸　元山二十日　清津　雄基
△乘船賃金低廉船中食事附
△右ノ外臨時船ヲ配航致シ
臨ノ西準ヲ取計ヒ度リマス

日本郵船定期出帆
歐州行　香取丸　神戸　門司　八月十八日　八月二十日
桑港行　龍田丸　橫濱　神戸　八月二十一日　八月二十四日
濠洲行　北野丸　神戸　長崎　八月十九日　八月二十一日

朝鮮郵船株式會社
京城府大門通リ五ノ一　代表電話本局四一九五番
釜山支店　大倉町　電話四〇一二三番
元山支店　海岸町　電話長一三四番
仁川出張所　港町　電話長三五一番
北鮮出張所　清津府北星町
京城代理店　朝鮮運送會社
鎭南浦代理店　朝鮮商工會社
仁川代理店　朝鮮運送會社
群山代理店　群山海運會社
木浦代理店　朝鮮運送會社
釜山代理店　大池回漕店
元山代理店　朝鮮運送支店
城津代理店　朝鮮運送支店
清津代理店　國際運輸支店
雄基代理店　國際運輸支店

阿波共同汽船出帆

威海衛、芝罘、大連行
利通號　月末定　日午前　時出港
威海衛、芝罘、大連行
第三共同丸　八月十六日　八月廿一日　午前　時出港
鎭南浦、大連、天津行
長山丸　八月廿二日　八月廿三日　午後　時出港
營口直行
永源號丸　八月十三日　八月十五日
◇朝鮮鐵道局主要驛ニテ乘客並ニ連絡荷物取扱仕候
乘客切符發賣所　京城三越支店内　ジャパンツーリストビューロー案内
代理店　仁川海岸町四　野口商會　電話二四番・一七三番

大阪商船仁川出帆

阪神行（客船御斷）
八月十五日　第二福井丸　群山寄港
八月十五日　第八小野丸　群山寄港

鮮内代理店・案内所
清津・雄基・羅津　國際運輸會社
仁川　慶田組
釜山　釜山商船組
ジャパンツーリストビューロー　京城三越、平壤三中井、釜山三中井、安東大和橋　案内所

大阪商船定期出帆

八月十八日　第二吉洋丸　群山、尾道寄港
八月廿一日　泰仁丸　群山寄港
八月廿四日　第三大寶丸　群山、尾道寄港
京濱行（船客御斷）
八月十七日　大順丸
八月二十日　順吉丸
海州行（船客御斷）
八月十五日　第八小野丸
八月十七日　大順丸
内地各港及台灣、北海道、支那、南洋、南北米、西南利加、歐州、濠洲等の各地行接續通し貨物取扱致候
大阪商船株式會社仁川代理店　株式會社　慶田組
四二番・二一一番（出荷）　二一〇番（入荷）　七二番・九八四番（宿直）　二七八番（現場）

大阪商船出帆

◎臺灣、内鮮連絡優秀客船
北鮮阪神行（門司經由）急行
雄基　清津　午前十時發　翌々日　門司　前十時着
貴州丸　八月廿六日
武昌丸　八月十六日
河南丸　八月廿三日
北鮮臺灣行
蘇江丸　清津發　八月廿六日　雄基、城津、興南、基隆
大連内地直行　清津、雄基、博多、長崎、鹿兒島、高雄行
日滿連絡毎日發　朝鮮、滿洲鐵道主要驛ニ於テ船車連絡切符發賣
大連發　午前十時　門司着　早朝　神戸着
吉林丸　熱河丸　うらる丸　すりな丸　ばいかる丸　はるびん丸　扶桑丸　ひまらや丸　あめりか丸
門司基隆直行　内臺連絡船　毎五日目發
高千穗丸　八月二十日
瑞穗丸　八月廿九日
蓬莱丸　八月廿四日
（基隆着翌々日午後一時）
門司より神戸行大型船便多數あり　詳細は左記御問合せ下さい（案内書進呈）
大阪商船株式會社京城出張所
京城府南大門通二丁目一〇六　東京火災ビル四階　電話本局長一〇三〇番

『少女倶樂部』九月號が出ました

大附錄　桃栗五十三次　つき五十錢

お桃、栗助といふ姉弟が、奪はれた寶の壺を探しに、惡い武士の後を追つて東海道五十三次を旅する、その道々の珍事件を面白く／＼畫いた今までにない愉快な本の附錄です。

何が面白いといつてこんな面白いご本は又とない！

讀み始めたら夏休みの退屈や、暑さなどは何處かへ吹つ飛んでしまひます。お父さんもお母さんも兄さんも妹さんも家中轉げまはつて笑ふほど面白い附錄です。

どこの本屋にもあります。

少女倶樂部は毎月評判で、出るとスグ賣切れますから、早く實物を見て下さい。そして見たらスグ買つて下さい。でないと賣切れます。ネダンは五十錢。早く／＼！クレ／＼もお早く！

お茶は　本町五　清元園

古本高價買入　御一報次第御伺ひ致シマス　京城本町二丁目　電話本二七四二番　[illegible]書店

日本一　不二わた　天使綿　天使絹綿

●夜間の勤めは頭にわるい、朝ノーシンで立てなほせ●

ビタミンBの始祖、斯界の標準品

脚氣にオリザニン

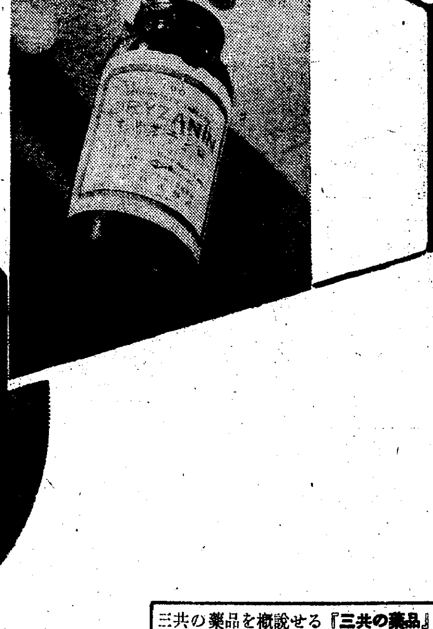

オリザニンは脚氣の原因療法劑としてその治療に豫防に卓越せる效力を有するものであります。又、本品は白米食によりて起る一般榮養障碍、食慾不振、人工榮養兒の榮養障碍、妊娠嘔吐並に妊婦産婦、病中病後の衰弱等に與ふれば著しく榮養を増進し、治癒を速かならしむる效あることも知られ、最近又、スポーツマンの心臟力保持增進に頗る有效なるを認めらるゝに至りました。

――呈進第次越申御集獻文――

粉末、錠劑、液劑、エキス、注射液の各種あり。

三共の藥品を概說せる『三共の藥品』と題せる冊子（定價も記入）進呈いたします、此新聞名御記入御申込を願ひます。

三共　SANKYO

東京・室町　三共株式會社